



ΚΥΠΡΙΑΚΗ ΔΗΜΟΚΡΑΤΙΑ



## Υπηρεσία Εποπτείας και Ανάπτυξης Συνεργατικών Εταιρειών

ΕΤΗΣΙΑ ΕΚΘΕΣΗ **2010**





# Υπηρεσία Εποπτείας και Ανάπτυξης Συνεργατικών Εταιρειών

ΕΤΗΣΙΑ ΕΚΘΕΣΗ

**2010**



2011

**ΥΠΗΡΕΣΙΑ ΕΠΟΠΤΕΙΑΣ ΚΑΙ ΑΝΑΠΤΥΞΗΣ  
ΣΥΝΕΡΓΑΤΙΚΩΝ ΕΤΑΙΡΕΙΩΝ**

**Διεύθυνση:** Γρηγόρη Αυξεντίου 7B, 1096 Λευκωσία, Κύπρος

**Τηλέφωνο:** +357 22401500

**Τηλεομοιότυπο:** +357 22401592

**Ιστοσελίδα:** <http://www.cssda.gov.cy>

**Ηλεκτρονική Διεύθυνση:** [commissioner@cssda.gov.cy](mailto:commissioner@cssda.gov.cy)



# ΠΕΡΙΕΧΟΜΕΝΑ

<b>1. Χαιρετισμός από τον Έφορο Υπηρεσίας Εποπτείας και Ανάπτυξης Συνεργατικών Εταιρειών (Υ.Ε.Α.Σ.Ε.)</b>	<b>5</b>
<b>2. Επιτροπή της Υ.Ε.Α.Σ.Ε.</b>	<b>7</b>
<b>3. Η Συμβολή του Συνεργατικού Κινήματος στην Οικονομική και Κοινωνική Ανάπτυξη της Κύπρου</b>	<b>9</b>
3.1. Διαχρονική Προσφορά	9
3.2. Μεταρρυθμίσεις και Διαρθρωτικές Αλλαγές	10
3.3. Τρέχουσες Οικονομικές Εξελίξεις	10
3.4. Μέτρα Ενίσχυσης	11
<b>4. Υπηρεσία Εποπτείας και Ανάπτυξης Συνεργατικών Εταιρειών</b>	<b>13</b>
4.1. Όραμα	13
4.2. Αποστολή	13
4.3. Πολιτική	13
4.4. Στόχοι	13
4.5. Δομή και Οργάνωση	14
<b>5. Δραστηριότητες του Συνεργατικού Κινήματος και της Υ.Ε.Α.Σ.Ε.</b>	<b>18</b>
5.1. Ανασκόπηση	18
5.2. Συγκωνεύσεις	20
5.3. Συνεργατική Κεντρική Τράπεζα Λτδ - Κεντρικός Φορέας	21
5.4. Νομοθεσία και Ρυθμιστικό Πλαίσιο	25
5.5. Συστήματα Πληροφορικής και Τεχνολογίας	28
5.6. Εποπτεία και Ρύθμιση Συνεργατικών Πιστωτικών Ιδρυμάτων (Σ.Π.Ι.)	29
5.6.1. Οργάνωση Τομέα Εποπτείας και Ρύθμισης Σ.Π.Ι.	30
5.6.2. Παρακολούθηση (off site monitoring) Σ.Π.Ι.	31
5.6.3. Επιτόπια Επιθεώρηση και Έλεγχος Σ.Π.Ι.	31
5.7. Εποπτεία και Ρύθμιση Συνεργατικών Εταιρειών άλλων Δραστηριοτήτων	32
5.7.1. Καταναλωτικός και Προμηθευτικός Τομέας	33
5.7.2. Τομέας Διάθεσης και Εμπορίας Γεωργικών και Κτηνοτροφικών Προϊόντων	35
5.7.3. Τομέας Μεταποίησης	36
5.7.4. Τομέας Υπηρεσιών	37
5.8. Διοίκηση, Συντονισμός της Υ.Ε.Α.Σ.Ε. και Υποστήριξη, Ανάπτυξη των Συνεργατικών Εταιρειών	40
5.8.1. Ανάπτυξη και Υποστήριξη των Συνεργατικών Εταιρειών	41
5.8.2. Διοίκηση και Συντονισμός της Υ.Ε.Α.Σ.Ε.	43
<b>6. Προσδοκίες και Προοπτικές</b>	<b>45</b>
<b>7. Παραρτήματα</b>	<b>47</b>

## ΠΙΝΑΚΕΣ, ΔΙΑΓΡΑΜΜΑΤΑ ΚΑΙ ΠΑΡΑΡΤΗΜΑΤΑ

### ΠΙΝΑΚΕΣ

3.4.1. Συγκεντρωτικά Στοιχεία Σ.Κ.Τ. ΛΤΔ και Σ.Π.Ι.	12
4.5.1. Θέσεις Προσωπικού Υ.Ε.Α.Σ.Ε. και κατανομή τους κατά Τομέα	15
4.5.2. Προϋπολογισμός Δαπανών Υ.Ε.Α.Σ.Ε.	17
5.1.1. Ανάλυση Καταθέσεων, Δανείων και Ιδίων Κεφαλαίων των Σ.Π.Ι.	18
5.1.2. Ανάλυση Δανείων κατά Κατηγορία	18
5.3.1. Στοιχεία Συνεργατικής Κεντρικής Τράπεζας Λτδ (Σ.Κ.Τ.)	22
5.3.2. Συγκεντρωτικά Στοιχεία Σ.Κ.Τ. Λτδ /Κ.Φ. και Συνδεδεμένων Σ.Π.Ι.	24
5.7.1.1. Αγορές και Πωλήσεις Αγαθών για Κάλυψη Βασικών Αναγκών	34
5.7.1.2. Καταναλωτικός και Προμηθευτικός Τομέας - Αγορές και Πωλήσεις	35
5.7.2.1. Τομέας Διάθεσης και Εμπορίας Γεωργικών και Κτηνοτροφικών Προϊόντων - Πωλήσεις	36
5.7.3.1. Τομέας Μεταποίησης - Πωλήσεις	37
5.8.1.1. Διεκπεραίωση Εργασιών του Κλάδου Ανάπτυξης και Υποστήριξης Συνεργατικών Εταιρειών	42

### ΔΙΑΓΡΑΜΜΑΤΑ

4.5.1. Οργανόγραμμα Υ.Ε.Α.Σ.Ε.	16
5.1.1. Ανάλυση Δανείων κατά Κατηγορία	18

### ΠΑΡΑΡΤΗΜΑΤΑ

7.1.α. Συνοπτικός Κατάλογος Εγγεγραμμένων Συνεργατικών Εταιρειών - 31.12.2010	48
7.1.β. Κατάλογος Εγγεγραμμένων Συνεργατικών Εταιρειών κατά Επαρχία και Τομέα Δραστηριότητας - 31.12.2010	48
7.2. Κατάλογος Συγχωνεύσεων Συνεργατικών Πιστωτικών Εταιρειών (2003 - 2010)	59
7.3. Νομοθεσία και Κανονιστικές Αποφάσεις που ίσχυαν στις 31.12.2010	70
7.4. Κατάλογος Εκτοπισμένων μη Δραστηριοποιημένων Συνεργατικών Εταιρειών	72
7.5. Κατάλογος Συνεργατικών Εταιρειών υπό Εκκαθάριση - 31.12.2010	79
7.6. Κατάλογος Συνεργατικών Εταιρειών που ενεγράφησαν ή τέθηκαν υπό εκκαθάριση ή διαλύθηκαν κατά το 2010	83



## 1. Χαιρετισμός από τον Έφορο Υπηρεσίας Εποπτείας και Ανάπτυξης Συνεργατικών Εταιρειών (Υ.Ε.Α.Σ.Ε.)



Η παρούσα ετήσια Έκθεση αφορά στο έτος 2010. Σε διάφορα σημεία της Έκθεσης γίνεται αναδρομή σε προηγούμενα έτη για σκοπούς σύγκρισης και ιστορικής πληροφόρησης.

Η κυπριακή οικονομία διανύει, σήμερα, μian πολύ δύσκολη περίοδο, η οποία ξεκίνησε από το τέλος του 2008, λόγω της παγκόσμιας οικονομικής κρίσης, και επιδεινώθηκε το 2009. Παρά το γεγονός ότι οι προβλέψεις για το 2010 παρείχαν ελπίδες για βελτίωση της κατάστασης, δυστυχώς, οι οικονομικές εξελίξεις συνέβαλαν στην ανατροπή των θετικών προβλέψεων, καθώς και στην περαιτέρω επιδείνωση της οικονομικής κατάστασης του τόπου.

Το Συνεργατικό Κίνημα, εξοικειωμένο με τις δύσκολες οικονομικές συνθήκες από τον καιρό της ίδρυσης του, συνεχίζει να παρέχει αποτελεσματικά, μέσα στο πλαίσιο των δυνατοτήτων του, κάθε δυνατή οικονομική βοήθεια και στήριξη στον κυπριακό λαό, ώστε να αντεπεξέλθει στις δύσκολες στιγμές που διανύουμε σήμερα. Αυτός, άλλωστε, είναι και ο κυριότερος σκοπός της ύπαρξής του.

Έχοντας πλήρη επίγνωση των ευθυνών και των προσδοκιών που προκύπτουν από την πολύχρονη συμβολή και προσφορά του στην κοινωνικοοικονομική ανάπτυξη της Κύπρου, αλλά και της εμπιστοσύνης με την οποία ο κυπριακός λαός το ανταμείβει όλα αυτά τα χρόνια, το Συνεργατικό Κίνημα ενήργησε με σοβαρότητα και υπευθυνότητα έτσι, ώστε να διασφαλίσει τα συμφέροντα των μελών και πελατών του, καθώς και ευρύτερα της κοινωνίας.

Με τον σωστό στρατηγικό σχεδιασμό και τη λήψη όλων των απαιτούμενων μέτρων, το Συνεργατικό Κίνημα μερίμνησε για τη συνέχιση της εκσυγχρονιστικής του προσπάθειας και παράλληλα για τη διατήρηση της ρευστότητας των Συνεργατικών Πιστωτικών Ιδρυμάτων (Σ.Π.Ι.), σε πολύ ικανοποιητικά επίπεδα, καθώς και για την αύξηση της κεφαλαιακής τους επάρκειας. Το 2010 χαρακτηρίζεται από τη σημαντική βελτίωση της ποιότητας των προσφερόμενων υπηρεσιών από το Συνεργατικό Κίνημα, καθώς και από την αύξηση των αποδεχόμενων καταθέσεων και χορηγήσεων πιστωτικών διευκολύνσεων προς τα μέλη και πελάτες του.

Η Υπηρεσία Εποπτείας και Ανάπτυξης Συνεργατικών Εταιρειών (Υ.Ε.Α.Σ.Ε.) εφαρμόζει ένα σύγχρονο σύστημα εποπτείας, με βάση τα ευρωπαϊκά και διεθνή πρότυπα, το οποίο συμβάλλει αποτελεσματικά στην ομαλή και εύρυθμη λειτουργία των Σ.Π.Ι., καθώς και στη συμμόρφωσή τους με τις σχετικές Οδηγίες της Ευρωπαϊκής Ένωσης.

Επιπλέον, ο Κεντρικός Φορέας, τον ρόλο του οποίου επιτελεί η Συνεργατική Κεντρική Τράπεζα Λτδ, αποτελεί εγγύηση για τις οικονομικές υποχρεώσεις των Σ.Π.Ι., τα οποία λειτουργούν ως αναγνωρισμένα Χρηματοπιστωτικά Ιδρύματα, σύμφωνα με τα κριτήρια της Ευρωπαϊκής Ένωσης.

Στο πλαίσιο της αρμοδιότητας της Υ.Ε.Α.Σ.Ε., όσον αφορά στην ανάπτυξη των Συνεργατικών Εταιρειών, συνεχίζεται η προώθηση των συγχωνεύσεων των Σ.Π.Ι., σε γεωγραφική και λειτουργική βάση, με κύριο στόχο τον πλήρη εκσυγχρονισμό και την προσαρμογή τους στο νέο οικονομικό περιβάλλον. Σημειώνεται ότι, το 2010 έχει εντατικοποιηθεί η προσπάθεια για συγχώνευση των Συνεργατικών Εταιρειών άλλων Δραστηριοτήτων, οι οποίες δραστηριοποιούνται στον καταναλωτικό και προμηθευτικό τομέα, στον τομέα μεταποίησης, στον τομέα διάθεσης και εμπορίας γεωργικών και κτηνοτροφικών προϊόντων, καθώς και στον τομέα των υπηρεσιών.

Το Συνεργατικό Κίνημα, διαχρονικός θεσμός άρρηκτα συνδεδεμένος με την ευημερία και την πρόοδο του Κύπριου πολίτη, συνεχίζει να αναπτύσσεται και να ανταποκρίνεται πλήρως σε οποιοδήποτε προκλήσεις, με απώτερο στόχο τη συνέχιση της κοινωνικοοικονομικής του προσφοράς, μέσα στο νέο ανταγωνιστικό περιβάλλον.

Το Συνεργατικό Κίνημα δεσμεύεται να καταβάλει κάθε δυνατή προσπάθεια για περαιτέρω ανάπτυξη και ενδυνάμωση του, ανεξαρτήτως προκλήσεων και δυσκολιών, με πρωταρχικό σκοπό, όπως πάντα, την εξυπηρέτηση του κυπριακού λαού και τη στήριξη του σε δύσκολες στιγμές, όπως αυτές που διανύει σήμερα ο τόπος μας.

**Κωνσταντίνος Λύρας**

Έφορος Υπηρεσίας Εποπτείας  
και Ανάπτυξης Συνεργατικών Εταιρειών







## 2. Επιτροπή της Υ.Ε.Α.Σ.Ε.



Από αριστερά: Θ. Χ"Ττοφής, Τ. Κουφάρης, Κ. Λύρας, Γ. Ιακώβου και Μ. Μιχαήλ.

- **Κωνσταντίνος Λύρας**  
 Πρόεδρος της Επιτροπής και Έφορος της Υπηρεσίας Εποπτείας και Ανάπτυξης Συνεργατικών Εταιρειών από τις 16.7.2004<sup>1</sup>  
 Επαναδιορισμός: 16.7.2009 – 15.7.2014
- **Γάγκος Ιακώβου** - πρώην Ανώτερος Διευθυντής της Κεντρικής Τράπεζας της Κύπρου  
 Πρώτος διορισμός: 10.9.2003 – 9.9.2008 (πενταετής θητεία)  
 Επαναδιορισμός για πενταετή θητεία: 10.9.2008 – 9.9.2013
- **Θεοδότης Χ"Ττοφής** – Εγκεκριμένος Λογιστής  
 Πρώτος διορισμός: 10.9.2003 – 9.9.2008 (πενταετής θητεία)  
 Επαναδιορισμός για πενταετή θητεία: 10.9.2008 – 9.9.2013
- **Μιχάλης Π. Μιχαήλ** – Εγκεκριμένος Λογιστής  
 Πρώτος διορισμός: 10.9.2003 – 9.9.2006 (τριετής θητεία)  
 Επαναδιορισμός για πενταετή θητεία: 10.9.2006 – 9.9.2011
- **Τάκης Κουφάρης** – Εγκεκριμένος Λογιστής  
 Πρώτος διορισμός: 15.6.2005 – 9.9.2006<sup>2</sup>  
 Επαναδιορισμός για πενταετή θητεία: 10.9.2006 – 9.9.2011

<sup>1</sup> Ο κ. Κ. Λύρας διορίστηκε στις 16.7.2004 σε αντικατάσταση του κ. Ερωτόκριτου Χλωρακιώτη, ο οποίος αποχώρησε οικιοθελώς στις 15.7.2004.

<sup>2</sup> Ο κ. Τ. Κουφάρης διορίστηκε στις 15.6.2005 σε αντικατάσταση, καθώς και για το υπόλοιπο της θητείας του κ. Ιωάννη Χαριλάου, ο οποίος αποχώρησε οικιοθελώς στις 2.6.2005.





### 3. Η Συμβολή του Συνεργατικού Κινήματος στην Οικονομική και Κοινωνική Ανάπτυξη της Κύπρου

#### 3.1. Διαχρονική Προσφορά

«Η ίδρυση του Συνεργατικού Κινήματος της Κύπρου, στις αρχές του εικοστού αιώνα, ήταν η πιο ουσιαστική αντίδραση της κοινωνίας ενάντια στην οικονομική και κοινωνική καταπίεση του ατόμου και κυρίως ενάντια στο φαινόμενο της τοκογλυφίας. Η μακρόχρονη παραμονή της Κύπρου κάτω από το ζυγό ξένων κατακτητών είχε καθοριστικές επιπτώσεις για την κυπριακή κοινωνία».<sup>3</sup> Το κοινωνικό σύστημα που επιβλήθηκε στο λαό της Κύπρου ανέκοπτε κάθε φιλοπρόοδο προσπάθεια και αναχαιτίζει κάθε ατομική πρωτοβουλία. Μέσα σ' αυτές τις δύσκολες συνθήκες, τέθηκε σε εφαρμογή ο Συνεργατικός Θεσμός, ο οποίος με επίκεντρο του τον άνθρωπο, διαδραμάτισε σημαντικό ρόλο τόσο στην οικονομική ανάπτυξη όσο και στην κοινωνική πρόοδο του κυπριακού λαού.

Παρά τα σοβαρά προβλήματα που δημιούργησε η τουρκική εισβολή του 1974 και στη συνέχεια η κατοχή και ο εκτοπισμός του ενός τρίτου του κυπριακού πληθυσμού, το Συνεργατικό Κίνημα, ως ο βασικότερος πρωταγωνιστής, συνέβαλε καθοριστικά στη σημαντική μείωση του στεγαστικού προβλήματος που δημιουργήθηκε, παρά το σοβαρό πλήγμα που το ίδιο είχε υποστεί, απαλλάσσοντας έτσι, το Κράτος από πολλά προβλήματα και συμβάλλοντας, παράλληλα, στην ενίσχυση της κοινωνικής συνοχής, η οποία αποτελεί το αναγκαίο υπόβαθρο κάθε αναπτυξιακής δραστηριότητας.

Το κοινωφελές έργο του Συνεργατικού Κινήματος καλύπτει, σήμερα, όλες τις εκφάνσεις της κυπριακής κοινωνίας, διατηρώντας πάντα τον ανθρωποκεντρικό χαρακτήρα του.

Από την ίδρυση του, το Συνεργατικό Κίνημα διέθετε σημαντικό μέρος των οικονομικών δυνατοτήτων που είχε για να καταστεί η παιδεία δικαίωμα όλων των πολιτών και όχι προνόμιο των λίγων. Η πολιτική της χρηματοδότησης των εκπαιδευτικών αναγκών εφαρμόζεται σταθερά μέχρι σήμερα, παραμένοντας ψηλά στην κλίμακα των προτεραιοτήτων των συνεργατικών ιδρυμάτων.

Ο Συνεργατισμός, αντιλαμβανόμενος τη σημασία της αποταμίευσης, ως έναν από τους σπουδαιότερους παράγοντες άσκησης της αναπτυξιακής πολιτικής, μερίμνησε για τη λειτουργία των σχολικών Συνεργατικών Ταμειυτηρίων, τα οποία αξιοποιούνται από τους Λειτουργούς της εκπαίδευσης με τον καλύτερο τρόπο. Τα σχολικά Ταμειυτήρια που λειτουργούν, τόσο στη Δημοτική, όσο και στη Μέση Εκπαίδευση, δημιου-

γούν αποταμιευτική συνείδηση στους νέους και διαμορφώνουν ανάλογα τον χαρακτήρα τους, με αποτέλεσμα το αποταμιευτικό πνεύμα στην Κύπρο να είναι αρκετά ανεπτυγμένο και η αποταμίευση να βρίσκεται σε ικανοποιητικά επίπεδα.

Με τη χορήγηση δανείων, το Συνεργατικό Κίνημα συμβάλλει στην ικανοποίηση των αναγκών στέγασης και υγείας, καθώς και των εκπαιδευτικών, επαγγελματικών, επενδυτικών, αγροτικών και καταναλωτικών αναγκών του κυπριακού λαού. Παράλληλα, συμβάλλει στην ανέγερση σχολείων με τη χορήγηση δανείων στο Κράτος, καθώς και στην κοινοτική ανάπτυξη με τη δανειοδότηση κοινοτικών έργων και έργων ανάπτυξης της υπαίθρου.

Περαιτέρω, το Συνεργατικό Κίνημα συμβάλλει με καθοριστικό τρόπο, ανεξάρτητα από την πολιτική που εκάστοτε εφαρμόζεται στους επιμέρους τομείς, στη βασική κρατική επιδίωξη, η οποία δεν είναι άλλη από την αναβάθμιση της ευημερίας των πολιτών και η οποία ταυτίζεται πλήρως με τους σκοπούς και τις επιδιώξεις του Συνεργατικού Κινήματος. Η σημαντικότερη, όμως, υπηρεσία προς την πολιτεία, που συνήθως παραμένει αθέατη, είναι η μεγάλη συμβολή του Συνεργατικού Κινήματος στον περιορισμό πολλών κοινωνικών προβλημάτων, με αποτέλεσμα να διασφαλίζεται η κοινωνική συνοχή, η οποία αποτελεί τη βασικότερη προϋπόθεση για την απρόσκοπτη και αποτελεσματική άσκηση κάθε δραστηριότητας.

Το Συνεργατικό Κίνημα συμβάλλει σημαντικά στην αγορά εργασίας με την απασχόληση σε μόνιμη και έκτακτη βάση, μεγάλου αριθμού συνεργατικών υπαλλήλων. Σημειώνεται ότι μόνο τα Συνεργατικά Πιστωτικά Ιδρύματα (Σ.Π.Ι.) εργοδοτούν περίπου 2.400 άτομα. Συνεπώς, το Συνεργατικό Κίνημα διαδραματίζει το δικό του ρόλο στη μείωση της ανεργίας, η οποία, ως επακόλουθο της παγκόσμιας οικονομικής κρίσης και της οικονομικής ύφεσης που επικρατεί στην Κύπρο, το 2010, σύμφωνα με επίσημα στοιχεία, ανήλθε κατά μέσον όρο στο 6,5% του οικονομικά ενεργού πληθυσμού, από 5,1% που ήταν το 2009.

Επιπλέον, τόσο το Συνεργατικό Κίνημα, ως σύνολο, όσο και οι Συνεργατικές Εταιρείες, σε ατομική βάση, στηρίζουν ηθικά και οικονομικά τις προσπάθειες που καταβάλλονται από διάφορους φορείς για την καλλιέργεια του πολιτισμού και του αθλητισμού. Παράλληλα, συμμετέχουν ενεργά και έμπρακτα στις προσπάθειες που καταβάλλονται για τη βελτίωση της ποιότητας της ζωής σε κοινοτικό, περιφερειακό ή/και εθνικό επίπεδο, συνεισφέροντας οικονομικά για φιλανθρωπικούς σκοπούς, καθώς και για δραστηριότητες κοινής ωφελείας.

<sup>3</sup> Πηγή: Συνεργατισμός 1909 – 2006 (Συνοπτική Θεώρηση).



Οι Συνεργατικές Εταιρείες αντιμετωπίζουν τα θέματα των ατόμων της τρίτης ηλικίας με τη δέουσα ευαισθησία, προσφέροντάς τους χαρά και καθιστώντας τη ζωή τους περισσότερο ευχάριστη με τη διοργάνωση διαφόρων ψυχαγωγικών δραστηριοτήτων. Παράλληλα, ο Συνεργατισμός κατανοώντας πλήρως το γεγονός ότι το μέλλον της Κύπρου, σε μεγάλο βαθμό, εξαρτάται από την ποιότητα της νεολαίας και τις κατευθύνσεις που της δίνει η παρούσα γενιά, συμβάλλει σημαντικά και με ποικίλους τρόπους στην εξύψωση του ηθικού και πολιτιστικού επιπέδου των νέων.

Το Συνεργατικό Κίνημα επιδιώκοντας τη διασφάλιση των συμφερόντων του κυπριακού λαού, του οποίου αποτελεί δημιουργήμα και κατάκτηση, παρεμβαίνει συχνά στις περιπτώσεις όπου διαβλέπει ότι συγκεκριμένες οικονομικές δραστηριότητες, με εξειδικευμένο, συνήθως, αντικείμενο, τείνουν να θέσουν σε κίνδυνο τα συμφέροντα μεγάλου αριθμού πολιτών ή και ολόκληρης της κοινωνίας.

Τέλος, το Συνεργατικό Κίνημα συμβάλλει στην αντιπροσώπευση της Κύπρου στον διεθνή χώρο, με τη συμμετοχή του σε διάφορες διεθνείς συναντήσεις για θέματα Συνεργατισμού, μέσω της Παγκύπριας Συνεργατικής Συνομοσπονδίας Λτδ και της Συνεργατικής Κεντρικής Τράπεζας Λτδ.

### 3.2. Μεταρρυθμίσεις και Διαρθρωτικές Αλλαγές

Μέσα στο πλαίσιο μιας συνεχούς προσπάθειας για αναβάθμιση και εκσυγχρονισμό του, το Συνεργατικό Κίνημα εφάρμοσε διάφορες μεταρρυθμίσεις και διαρθρωτικές αλλαγές, οι οποίες έχουν ως απώτερο σκοπό την προστασία των μελών και γενικότερα του ευρύτερου κοινού. Στο πλαίσιο της όλης αυτής προσπάθειας, το Συνεργατικό Κίνημα έχει εγκαθιδρύσει από το 2000 το «Ταμείο Προστασίας Καταθέσεων Συνεργατικών Εταιρειών», το οποίο προστατεύει τους καταθέτες με βάση τη σχετική κοινοτική Οδηγία και τις σχετικές πρόνοιες της συνεργατικής νομοθεσίας.

Μετά την ένταξη της Κύπρου στην Ευρωπαϊκή Ένωση την 1.5.2004, το Συνεργατικό Κίνημα προχώρησε στην υλοποίηση ενός συγκεκριμένου στρατηγικού σχεδίου αναδιάρθρωσης, το οποίο σε μεγάλο βαθμό βασιζόταν στις δεσμεύσεις που ανέλαβε έναντι της Ευρωπαϊκής Επιτροπής, κατά το στάδιο των προενταξιακών διαπραγματεύσεων. Ο στρατηγικός αυτός σχεδιασμός εφαρμόστηκε κατά τη μεταβατική περίοδο που ακολούθησε μέχρι τις 31.12.2007 και περιελάμβανε τα ακόλουθα:

- την ενίσχυση της ανεξαρτησίας της Εποπτικής Αρχής,
- τη δημιουργία ενός Κεντρικού Φορέα, το ρόλο του οποίου ανέλαβε η Συνεργατική Κεντρική Τράπεζα Λτδ και με τον

οποίο συνδέθηκαν όλα τα Συνεργατικά Πιστωτικά Ιδρύματα (Σ.Π.Ι.), εκτός ενός που παρέμεινε αυτοδύναμο,

- την περαιτέρω ανάπτυξη συστημάτων και διαδικασιών εσωτερικού ελέγχου,
- τη μηχανογράφηση και τον εκσυγχρονισμό της υλικής και άλλης υποδομής όλων των Σ.Π.Ι., και
- την προώθηση μεταρρυθμίσεων στα ίδια τα Σ.Π.Ι., περιλαμβανομένων και των συγχωνεύσεων.

Στόχος της υλοποίησης του πιο πάνω στρατηγικού σχεδιασμού ήταν ο εκσυγχρονισμός, τόσο της Υπηρεσίας, όσο και των Σ.Π.Ι., η βελτίωση της ανταγωνιστικότητας και της ευρωστόιας των Σ.Π.Ι., ούτως ώστε να ενισχυθεί η εμπιστοσύνη και η σιγουριά των μελών και πελατών τους, καθώς και η καλύτερη εξυπηρέτηση και κάλυψη νέων αναγκών σε όλους τους τομείς.

Παράλληλα, το Συνεργατικό Κίνημα προχώρησε στη δημιουργία του «Ταμείου Αλληλεγγύης, Στήριξης και Ανάπτυξης Εγγεγραμμένων Εταιρειών που διεξάγουν εργασίες Συνεργατικού Πιστωτικού Ιδρύματος». Το Ταμείο αυτό εφαρμόζει στην πράξη τις Συνεργατικές Αξίες και Αρχές και υπογραμμίζει την αλληλεγγύη, την αλληλοϋποστήριξη και τη συλλογικότητα που υπάρχει μεταξύ των Συνεργατικών Εταιρειών.

Την 1.1.2008, η Κυπριακή Δημοκρατία εντάχθηκε στην Ευρωζώνη. Το Συνεργατικό Κίνημα ανταποκρίθηκε πλήρως και έγκαιρα σε όλες τις προκλήσεις που είχε να αντιμετωπίσει, όσον αφορά στις διάφορες ρυθμίσεις που απαιτούνταν για την αυτόματη μετατροπή ποσών από κυπριακές λίρες σε ευρώ, μέσω των μηχανογραφικών του συστημάτων. Παράλληλα, προχώρησε χωρίς καθυστέρηση στις απαιτούμενες σχετικές τροποποιήσεις, όσον αφορά στις διάφορες συμβάσεις, στους τραπεζικούς λογαριασμούς, στις επιταγές και στις αυτόματες ταμειακές μηχανές. Αποτέλεσμα του άριστου σχεδιασμού και της έγκαιρης υλοποίησης του, ήταν η συνέχιση της διεξαγωγής των εργασιών και της εξυπηρέτησης των μελών και πελατών του Συνεργατικού Κινήματος, χωρίς οποιαδήποτε προβλήματα.

### 3.3. Τρέχουσες Οικονομικές Εξελίξεις

Η διεθνής χρηματοοικονομική κρίση, η οποία ξέσπασε το 2008 και κορυφώθηκε το 2009, είχε αρνητικές εξελίξεις για την κυπριακή οικονομία.

Παρά την ανάκαμψη που παρατηρήθηκε κατά το 2010 με το πραγματικό Ακαθάριστο Εγχώριο Προϊόν («Α.Ε.Π.» να σημειώνει αύξηση 1%, σε σχέση με μείωση 1,7% το 2009, οι περισσότεροι τομείς της οικονομίας και ιδιαίτερα του κατασκευαστικού, ο οποίος στην Κύπρο αποτελεί τον πνεύμονα της ανάπτυξης τα τελευταία χρόνια, συνέχισαν να παρουσιάζουν σημαντικά



προβλήματα. Η εν λόγω αύξηση του Α.Ε.Π. το 2010, προήλθε σχεδόν αποκλειστικά από τον χρηματοπιστωτικό τομέα, στον οποίο η Κύπρος στηρίζεται σε μεγάλο βαθμό. Ο ρυθμός μεγέθυνσης του Α.Ε.Π. κατά το 2010 ήταν υποτονικός, απέχοντας κατά πολύ από τον ρυθμό μεγέθυνσης της τάξης του 3% με 4% που υφίστατο πριν από την έναρξη της παγκόσμιας οικονομικής κρίσης.

Η ύφεση της οικονομικής δραστηριότητας κατά το 2010, η οποία αποτέλεσε τη σημαντικότερη συρρίκνωση από το 1974, αντανakλάται, επίσης, στη σημαντική αύξηση του δείκτη ανεργίας, ο οποίος αυξήθηκε σε ιστορικά ψηλά επίπεδα, φθάνοντας στο 6,5%. Παράλληλα με το ψηλό ποσοστό ανεργίας, που επικρατούσε κατά το υπό ανασκόπηση έτος, σημειώθηκε και αύξηση στο ποσοστό του πληθωρισμού, με αποτέλεσμα ο Εναρμονισμένος Δείκτης Τιμών Καταναλωτή να αυξηθεί σημαντικά από 0,2% που ήταν το 2009 στο 2,5%. Παρά το γεγονός ότι το ποσοστό της τάξης του 2,5% δεν θεωρείται ψηλό σε σχέση με το μέσον όρο του 2,7% που επικρατούσε στην Ευρωπαϊκή Ένωση το 2010, εντούτοις η σημαντική αυτή αύξηση σε συνδυασμό με τις ενδείξεις για συνέχιση των πληθωριστικών πιέσεων στην Κύπρο κατά το 2011, επηρεάζει την ανταγωνιστική θέση της κυπριακής οικονομίας. Το 2010, το δημοσιονομικό έλλειμμα της Κύπρου μειώθηκε από το 6% που ήταν το 2009, αλλά εξακολούθησε να παραμένει στο ψηλό ποσοστό της τάξης του 5,3% του Α.Ε.Π. Το δημόσιο χρέος ανήλθε στο 60,8% του Α.Ε.Π., καταγράφοντας αύξηση της τάξης του 2,8% σε σχέση με το 2009. Ο ρυθμός ανάπτυξης της οικονομίας της Κύπρου για το 2010 σημείωσε αύξηση κατά 1% σε σχέση με το 2009. Αποτέλεσμα της αρνητικής εικόνας που παρουσίαζαν οι δημοσιονομικοί δείκτες της Κύπρου ήταν η ένταξη της από την Ευρωπαϊκή Ένωση στη διαδικασία επιτήρησης υπερβολικού ελλείμματος.

Τα πιο πάνω σημαδιακά γεγονότα σε συνδυασμό με την έκθεση των κυπριακών τραπεζών στα ελληνικά ομόλογα και γενικότερα στο χρηματοπιστωτικό σύστημα της Ελλάδας, είχαν ως αποτέλεσμα μία σειρά υποβαθμίσεων της κυπριακής οικονομίας από τους διεθνείς οίκους αξιολόγησης πιστοληπτικής ικανότητας, οι οποίοι είχαν, επίσης, προχωρήσει στην υποβάθμιση διαφόρων άλλων χωρών, καθώς και Πιστωτικών Ιδρυμάτων. Τα γεγονότα αυτά μαζί με άλλους παράγοντες συνέβαλαν στην αύξηση του κόστους δανεισμού, τόσο για τον ιδιωτικό, όσο και για τον δημόσιο τομέα, γεγονός που αποτελεί σημαντικό ανασταλτικό παράγοντα για τις προοπτικές ανάπτυξης της οικονομίας της Κύπρου.

### 3.4. Μέτρα Ενίσχυσης

Παρά τις εν λόγω δυσμενείς εξελίξεις που σημειώθηκαν κατά τα έτη 2008 έως το 2010, των οποίων οι συνέπειες συνεχίζονται μέχρι σήμερα, ο πιστωτικός τομέας του Συνεργατικού Κινήματος παρέμεινε υγιής χωρίς να επηρεαστεί η κεφαλαιουχική επάρκεια των Συνεργατικών Εταιρειών στο σύνολο τους και χωρίς να επηρεαστεί ιδιαίτερα η κερδοφορία τους. Σημαντικό ρόλο στη διατήρηση της ισχυρής θέσης του πιστωτικού τομέα του Συνεργατικού Κινήματος, διαδραμάτισε το γεγονός ότι οι Συνεργατικές Εταιρείες, βάσει της Συνεργατικής Νομοθεσίας, δεν επένδυσαν σε προϊόντα υψηλού κινδύνου στο εξωτερικό.

Με τη συνέχιση της οικονομικής κρίσης στην Κύπρο, το Συνεργατικό Κίνημα στην προσπάθειά του να παράσχει κάθε δυνατή διευκόλυνση στη χορήγηση δανείων στα μέλη του, καθώς και σε μικρομεσαίες επιχειρήσεις με ικανοποιητικούς όρους, συμμετείχε το 2009 στα δύο σχέδια του Υπουργείου Οικονομικών για διοχέτευση ρευστότητας στην αγορά και ενίσχυση των νοικοκυριών και των μικρομεσαίων επιχειρήσεων, καθώς και για την αποκλιμάκωση των δανειστικών επιτοκίων, τα οποία αυξήθηκαν ως αποτέλεσμα της αύξησης του κόστους χρηματοδότησης και ως επακόλουθο των συνθηκών της κυπριακής αγοράς και της διεθνούς χρηματοοικονομικής κρίσης. Περαιτέρω, το 2010, το Συνεργατικό Κίνημα προώθησε σχέδιο για χρηματοδότηση μικρομεσαίων επιχειρήσεων σε συνεργασία με την Ευρωπαϊκή Τράπεζα Επενδύσεων.

Ο πιστωτικός τομέας του Συνεργατικού Κινήματος, ο οποίος έχει ως κύρια δραστηριότητά του την αποδοχή καταθέσεων από το κοινό και τη χορήγηση δανείων στα μέλη του, συνέχισε και κατά το 2010 να μεριμνά για την κάλυψη των αναγκών τους σε όλους τους τομείς. Είναι αξιοσημείωτο το γεγονός ότι, το 2010 ο πιστωτικός τομέας του Συνεργατικού Κινήματος διαχειριζόταν περίπου το 36,70% των καταθέσεων σε ευρώ από κατοίκους Κύπρου, στο τραπεζικό σύστημα, και το 19,34% των καταθέσεων σε ευρώ και σε ξένο νόμισμα από κατοίκους και μη κατοίκους Κύπρου. Όσον αφορά στις χορηγήσεις δανείων, ο πιστωτικός τομέας του Συνεργατικού Κινήματος κατά το 2010 χορήγησε το 29,26% των δανείων σε ευρώ σε κατοίκους Κύπρου, στο τραπεζικό σύστημα, και το 20,35% σε ευρώ και σε ξένο νόμισμα σε κατοίκους και μη κατοίκους Κύπρου. Σημειώνεται ότι το σύνολο των οικιστικών δανείων στις 31.12.2010 αντιπροσώπευε, περίπου, το 40,18% του συνόλου των δανείων που χορήγησε το Συνεργατικό Κίνημα.





Το Συνεργατικό Κίνημα, όπως άλλωστε έπραξε και σε άλλες δύσκολες στιγμές που αντιμετώπισε η κυπριακή οικονομία, κατά το 2010, συνέβαλε σημαντικά, στην προσπάθεια διαφύλαξης της σταθερότητας του χρηματοπιστωτικού τομέα της Κύπρου, παίρνοντας όλα τα απαιτούμενα μέτρα. Μεταξύ άλλων, μερίμνησε για την αντιμετώπιση των επιπτώσεων της οικονομικής κρίσης στη χορήγηση πιστωτικών διευκολύνσεων και προσέγκυση καταθέσεων, με απώτερο σκοπό, τόσο την προστασία της ρευστότητας και επικερδότητας των Σ.Π.Ι., όσο και την εξυπηρέτηση των μελών και πελατών τους. Περαιτέρω, φρόντισε για τη λήψη μέτρων σχετικά με τη αποτελεσματικότερη διαχείριση των διαφόρων κινδύνων, καθώς και τη ενίσχυση της κεφαλαιακής βάσης των Σ.Π.Ι., τόσο συγκεντρωτικά, όσο και ατομικά. Σημειώνεται ότι η Υπηρεσία Εποπτείας και Ανάπτυξης Συνεργατικών (Υ.Ε.Α.Σ.Ε.) παραχώρησε έγκριση για αγορά μετοχικού κεφαλαίου από τα Σ.Π.Ι. και αύξηση του μετοχικού κεφαλαίου της Συνεργατικής Κεντρικής Τράπεζας, σύμφωνα με τις πρόνοιες των περί Συνεργατικών Εταιρειών Νόμων και Θεσμών, καθώς και με τους Ειδικούς Κανονισμούς των Σ.Π.Ι.

Σχετικά με την ενίσχυση της σταθερότητας των Συνεργατικών Πιστωτικών Ιδρυμάτων, η Υ.Ε.Α.Σ.Ε. εφαρμόζει ένα σύγχρονο σύστημα εποπτείας, το οποίο λειτουργεί αποτελεσματικά, ακόμη και υπό τις δύσκολες συνθήκες που έχει επιφέρει η

διεθνής χρηματοοικονομική κρίση, καθώς και οι δυσμενείς εξελίξεις, που σημειώθηκαν στην κυπριακή οικονομία τα τελευταία δύο έτη και οι οποίες συνεχίζονται μέχρι σήμερα.

Τα στοιχεία της Σ.Κ.Τ. Λτδ και των Σ.Π.Ι. σε συγκεντρωτική βάση, τα οποία αφορούν στα λειτουργικά έσοδα, το λειτουργικό κέρδος, το ενεργητικό, τα ίδια κεφάλαια, τις καταθέσεις και τις χορηγήσεις δανείων, παρουσιάζονται στον Πίνακα 3.4.1.

Η συνεχής προσφορά του Συνεργατικού Κινήματος και οι σκοποί που εξυπηρετεί είναι γνωστοί στο κοινωνικό σύνολο. Αυτός είναι και ο λόγος που το κοινό εκτιμά το συνεργατικό έργο και περιβάλλει με μεγάλη εμπιστοσύνη τα Συνεργατικά Πιστωτικά Ιδρύματα (Σ.Π.Ι.). Ως ανταπόδοση αυτής της εμπιστοσύνης, το Συνεργατικό Κίνημα συνεχίζει την προσπάθεια του για αναβάθμιση, βελτίωση και ανάπτυξη, καθώς και για αντιμετώπιση των οποιωνδήποτε προβλημάτων και προκλήσεων που παρουσιάζονται, λαμβάνοντας όλα τα απαραίτητα μέτρα. Στόχος είναι η διασφάλιση των καταθέσεων αλλά και η παροχή νέων, αναβαθμισμένων και πιο ανταγωνιστικών προϊόντων και υπηρεσιών για την καλύτερη κάλυψη των αναγκών των μελών και πελατών, τόσο των Σ.Π.Ι., όσο και των Συνεργατικών Εταιρειών άλλων Δραστηριοτήτων, σε όλους τους τομείς της καθημερινής τους δραστηριότητας.

**ΠΙΝΑΚΑΣ 3.4.1. – ΣΥΓΚΕΝΤΡΩΤΙΚΑ ΣΤΟΙΧΕΙΑ Σ.Κ.Τ. ΛΤΔ ΚΑΙ Σ.Π.Ι. (€'000)**

Στοιχεία	2008	2009	Μεταβολή 2008-2009 (%)	2010	Μεταβολή 2009-2010 (%)
Λειτουργικά Έσοδα	280.078	301.747	8	335.309	11
Λειτουργικό Κέρδος	140.628	125.533	-11	154.561	23
Ενεργητικό	14.773.571	19.068.816	29	19.936.298	5
Ίδια Κεφάλαια	1.163.893	1.245.041	7	1.447.951	16
Καταθέσεις	10.699.113	12.778.512	19	13.489.794	6
Δάνεια	10.319.125	11.657.609	13	13.045.208	12

**Σημείωση:** Τα συγκεντρωτικά στοιχεία των Σ.Π.Ι περιλαμβάνουν και αυτά του Σ.Τ. Λεμεσού Λτδ, το οποίο λειτουργεί ως αναγνωρισμένο αυτοδύναμο Σ.Π.Ι.



## 4. Υπηρεσία Εποπτείας και Ανάπτυξης Συνεργατικών Εταιρειών (Υ.Ε.Α.Σ.Ε.)

Το 1935, η αποικιοκρατική Κυβέρνηση δια Νόμου προχώρησε στη σύσταση του Τμήματος Συνεργατικής Ανάπτυξης, του οποίου αρμοδιότητα ήταν η ανάπτυξη και η στήριξη των Συνεργατικών Εταιρειών στην Κύπρο. Από την ανεξαρτησία της Κυπριακής Δημοκρατίας, το 1960, μέχρι και την αποχώρηση της τουρκοκυπριακής κοινότητας από τη διακυβέρνηση του Κράτους, υφίσταντο δύο Τμήματα Συνεργατικής Ανάπτυξης. Το ένα υπαγόταν στην Ελληνοκυπριακή Κοινοτική Συνέλευση και το άλλο στην Τουρκοκυπριακή Κοινοτική Συνέλευση. Με την ψήφιση του Νόμου περί Συνεργατικών Εταιρειών το 1985, το Τμήμα Συνεργατικής Ανάπτυξης είχε υπό την αρμοδιότητα του, ως Τμήμα του Υπουργείου Εμπορίου και Βιομηχανίας, τόσο την ανάπτυξη των Συνεργατικών Εταιρειών, όσο και την εποπτεία τους, συμβάλλοντας στη δημιουργία ενός ισχυρού Συνεργατικού Κινήματος. Τον Ιούλιο 2003, με την ανεξαρτητοποίηση και εγκαθίδρυση της Υπηρεσίας Εποπτείας και Ανάπτυξης Συνεργατικών Εταιρειών (Υ.Ε.Α.Σ.Ε.), η ανάπτυξη και εποπτεία των Συνεργατικών Εταιρειών συνεχίστηκαν σε αναβαθμισμένο επίπεδο. Σήμερα, η Υ.Ε.Α.Σ.Ε., ως αρμόδια Εποπτική Αρχή των Συνεργατικών Εταιρειών, είναι πλήρως εναρμονισμένη με το κοινοτικό κεκτημένο και έχει ενισχυμένη διοικητική και εποπτική ικανότητα στη βάση της Συνεργατικής Νομοθεσίας και των διεθνών αναγνωρισμένων Συνεργατικών Αρχών.

### 4.1. Όραμα

Το όραμα της Υ.Ε.Α.Σ.Ε. είναι η συνεχής αναβάθμιση και η ευρωστία των Συνεργατικών Εταιρειών, μέσα από την αποτελεσματική εποπτεία και τη συνεχή υποστήριξη τους. Πρωταρχικός στόχος είναι η διασφάλιση της ομαλής και εύρυθμης λειτουργίας των Συνεργατικών Εταιρειών, καθώς και η διατήρηση και ενίσχυση της εμπιστοσύνης του κοινού προς το Συνεργατικό Κίνημα, ούτως ώστε αυτό να συνεχίσει να διαδραματίζει το σημαντικό οικονομικό, κοινωνικό και πολιτιστικό του ρόλο.

### 4.2. Αποστολή

Η αποστολή της Υ.Ε.Α.Σ.Ε. είναι η διασφάλιση της εύρυθμης και ομαλής λειτουργίας των Συνεργατικών Εταιρειών, μέσα από τη συνεχή βελτίωση της διοικητικής, λειτουργικής και οργανωτικής τους ικανότητας και βασιζόμενη στους περί Συνεργατικών Εταιρειών Νόμους και Θεσμούς, καθώς και στις Κανονιστικές Αποφάσεις που εκδίδονται από την Επιτροπή Υ.Ε.Α.Σ.Ε.

### 4.3. Πολιτική

Η πολιτική της Υ.Ε.Α.Σ.Ε. επικεντρώνεται, τόσο στη συνεχή ενίσχυση της εποπτικής ικανότητας και αποτελεσματικότητας της Υπηρεσίας, όσο και στον εκσυγχρονισμό και αναβάθμιση των Συνεργατικών Εταιρειών. Στόχος είναι η ενίσχυση της ανταγωνιστικής τους ικανότητας στους τομείς που δραστηριοποιούνται, ιδιαίτερα μέσα στο νέο ανταγωνιστικό περιβάλλον

που έχει διαμορφωθεί με την ένταξη της Κύπρου στην Ευρωπαϊκή Ένωση και την ελευθεροποίηση της κυπριακής αγοράς.

### 4.4. Στόχοι

Οι στόχοι της Υ.Ε.Α.Σ.Ε. απορρέουν από την αποστολή της Υπηρεσίας και τις δεσμεύσεις που έχει αναλάβει για συνεχή εναρμόνιση των Συνεργατικών Εταιρειών με το κοινοτικό κεκτημένο. Οι στόχοι αυτοί παρατίθενται πιο κάτω:

- α. Η ενίσχυση του θεσμικού, οργανωτικού και λειτουργικού πλαισίου, μέσα από το οποίο τα Συνεργατικά Πιστωτικά Ιδρύματα (Σ.Π.Ι.) είναι ικανά να εναρμονίζονται πλήρως με τις κοινοτικές Οδηγίες, καθώς και να ανταποκρίνονται έγκαιρα στις προκλήσεις που δημιουργεί το νέο ανταγωνιστικό περιβάλλον.
- β. Η συνέχιση της αποτελεσματικής λειτουργίας του Κεντρικού Φορέα, ρόλο τον οποίο έχει αναλάβει η Συνεργατική Κεντρική Τράπεζα Λτδ, η οποία συμβάλλει στην καλύτερη αξιοποίηση των δυνατοτήτων των Σ.Π.Ι., καθώς και στη βελτίωση των προϊόντων και υπηρεσιών που παρέχονται στα μέλη και πελάτες τους.
- γ. Η συνέχιση της ανασυγκρότησης και αναδιοργάνωσης των Σ.Π.Ι. για πλήρη προσαρμογή τους με το ευρωπαϊκό οικονομικό και κοινωνικό περιβάλλον, μέσω διαρθρωτικών και οργανωτικών μεταρρυθμίσεων, συμπεριλαμβανομένων και των συγχωνεύσεων, πάνω σε γεωγραφική ή/και λειτουργική βάση.
- δ. Η συνεχής αναβάθμιση της Υ.Ε.Α.Σ.Ε., τόσο τεχνολογικά, όσο και σε προσοντούχο προσωπικό, για ενίσχυση της εποπτικής και διοικητικής της ικανότητας, με βάση τις σχετικές κοινοτικές Οδηγίες και τη σχετική νομοθεσία.
- ε. Η συνεχής ανάπτυξη και βελτίωση των μηχανογραφικών της συστημάτων για έγκαιρη και έγκυρη πληροφόρηση, καθώς και για την ενίσχυση του εποπτικού της έργου.
- στ. Η προώθηση της συνεχούς επαγγελματικής κατάρτισης, εκπαίδευσης και επιμόρφωσης του προσωπικού της Υ.Ε.Α.Σ.Ε. και των Σ.Π.Ι., ούτως ώστε να είναι σε θέση να ανταποκρίνονται επαρκώς στις νέες απαιτήσεις και προκλήσεις.
- ζ. Η ορθολογική και τεχνολογική αναβάθμιση των δραστηριοτήτων όλων των Συνεργατικών Εταιρειών, ιδιαίτερα στις περιπτώσεις Εταιρειών μικρού μεγέθους, καθώς και η προώθηση των μεταξύ τους συγχωνεύσεων έτσι, ώστε να αποκτήσουν το «αναγκαίο εκτόπισμα» και να βελτιώσουν τη διοικητική, οργανωτική και λειτουργική τους ικανότητα.
- η. Η βελτίωση της ανταγωνιστικότητας των Συνεργατικών Εταιρειών με την παροχή προϊόντων και υπηρεσιών, αναβαθμισμένων, τόσο ποιοτικά όσο και ποσοτικά, καθώς και με την αξιοποίηση των δυνατοτήτων της νέας τεχνολογίας που διαθέτει το Συνεργατικό Κίνημα, προς όφελος των μελών και πελατών του.



- θ. Η αξιοποίηση των ευκαιριών και των μέσων που παρέχονται από την Ευρωπαϊκή Ένωση για περαιτέρω ενδυνάμωση του Συνεργατικού Θεσμού στην Κύπρο, δεδομένης και της σημαντικής θέσης του στο Συνεργατικό Κίνημα της Ευρώπης.
- ι. Η διατήρηση και ενίσχυση, τόσο του κοινωνικού ρόλου, όσο και του ανθρωποκεντρικού χαρακτήρα του Συνεργατικού Κινήματος, σύμφωνα με τις διεθνείς συνεργατικές αξίες και αρχές.

#### 4.5. Δομή και Οργάνωση

##### Έφορος Υπηρεσίας Εποπτείας και Ανάπτυξης Συνεργατικών Εταιρειών

Ο Έφορος Υπηρεσίας Εποπτείας και Ανάπτυξης Συνεργατικών Εταιρειών, με βάση την τροποποίηση του περί Συνεργατικών Εταιρειών Νόμου (Ν.123 (Ι) 2003), διορίζεται από το Υπουργικό Συμβούλιο για χρονική περίοδο πέντε ετών, η οποία είναι ανανεώσιμη.

##### Αρμοδιότητες του Εφόρου Υ.Ε.Α.Σ.Ε.

Ο Έφορος είναι το ανώτατο εκτελεστικό όργανο της Υπηρεσίας Εποπτείας και Ανάπτυξης Συνεργατικών Εταιρειών (Υ.Ε.Α.Σ.Ε.), διευθύνει και ελέγχει την Υπηρεσία και εφαρμόζει την πολιτική που καθορίζει, υπό την προεδρία του, η Επιτροπή της Υπηρεσίας. Επίσης, εποπτεύει την τήρηση των διατάξεων της σχετικής νομοθεσίας και είναι αρμόδιος για τα πιο κάτω:

1. Τον έλεγχο της οργανωτικής διάρθρωσης, της οικονομικής επάρκειας, της φερεγγυότητας των Σ.Π.Ι., καθώς και την τήρηση από αυτά της εκάστοτε καθοριζόμενης επίσημης νομισματικής πολιτικής.
2. Τη συνεργασία, την ανταλλαγή πληροφοριών, καθώς και την επαλήθευση στοιχείων με άλλες αρμόδιες Αρχές της Κυπριακής Δημοκρατίας ή/και άλλων κρατών.
3. Τη λήψη μέτρων εξυγίανσης, την παύση της Επιτροπείας ή οποιουδήποτε αξιωματούχου, σε ενδεχόμενες περιπτώσεις, καθώς και τον διορισμό εκκαθαριστού εγγεγραμμένων Συνεργατικών Εταιρειών που ασκούν εργασίες Συνεργατικού Πιστωτικού Ιδρύματος (Σ.Π.Ι.).
4. Την εποπτεία όλων των Σ.Π.Ι., περιλαμβανομένων και αυτών που εντάσσονται στον Κεντρικό Φορέα, καθώς και την ενοποιημένη εποπτεία αυτού.

Ιδιαίτερα, ο Έφορος έχει εξουσία:

1. να χορηγεί, αναστέλλει και ανακαλεί άδεια λειτουργίας Σ.Π.Ι.
2. να διενεργεί ελέγχους και να συλλέγει πληροφορίες, αναφορικά με τις εργασίες ή/και την οργανωτική διάρθρωση, την οικονομική επάρκεια και τη ρευστότητα των Σ.Π.Ι.,
3. να επιβάλλει τις προβλεπόμενες, κατά τη σχετική νομοθεσία, διοικητικές κυρώσεις,

4. να συνεργάζεται και ανταλλάσσει πληροφορίες με άλλες δημόσιες Αρχές στη Δημοκρατία, καθώς και με αρμόδιες εποπτικές Αρχές άλλου κράτους-μέλους ή τρίτης χώρας, αναφορικά με τις δραστηριότητες ή την οικονομική επάρκεια και ρευστότητα των Σ.Π.Ι., τις οποίες ελέγχει κατά τα οριζόμενα στη σχετική νομοθεσία,
5. να γνωστοποιεί τις προϋποθέσεις υπό τις οποίες, για λόγους δημοσίου συμφέροντος, Σ.Π.Ι. που πρόκειται να εγκατασταθεί στη Δημοκρατία δύναται να διεξάγει εργασίες, και
6. να συνεργάζεται με την Κεντρική Τράπεζα της Κύπρου για την αποτελεσματική εφαρμογή από τα Σ.Π.Ι. των ρυθμίσεων που αφορούν στη νομισματική πολιτική.

##### Επιτροπή Υπηρεσίας Εποπτείας και Ανάπτυξης Συνεργατικών Εταιρειών

Η Επιτροπή Υπηρεσίας Εποπτείας και Ανάπτυξης Συνεργατικών Εταιρειών ιδρύθηκε με βάση την τροποποίηση του περί Συνεργατικών Εταιρειών Νόμου (Ν.123 (Ι) 2003). Η Επιτροπή απαρτίζεται από τον Έφορο, ο οποίος προεδρεύει, ή τον αντικαταστάτη του, κατά τις διατάξεις του εδαφίου (1) του άρθρου 4Α των περί Συνεργατικών Εταιρειών Νόμων, και από τέσσερα άλλα μέλη, τα οποία διορίζονται από το Υπουργικό Συμβούλιο, εκ των οποίων τα δύο προέρχονται από κατάλογο διπλάσιου τουλάχιστον αριθμού προσώπων, τον οποίο υποβάλλει η Παγκύπρια Συνεργατική Συνομοσπονδία Λτδ.

Μέχρι και το υπό ανασκόπηση έτος, η θητεία των μελών της Επιτροπής ήταν πενταετής και ο επαναδιορισμός μελών, μετά τη λήξη της θητείας του, ήταν δυνατός για μια μόνον επιπλέον πενταετή θητεία.

Σημειώνεται ότι σήμερα, κατόπιν ψήφισης σε Νόμο της τροποποίησης του σχετικού άρθρου της Νομοθεσίας από την Ολομέλεια της Βουλής των Αντιπροσώπων, τον Σεπτέμβριο του 2011, παρέχεται πλέον η δυνατότητα στο Υπουργικό Συμβούλιο να ανανεώνει τη θητεία των μελών της Επιτροπής πέραν της μιας μόνο πενταετίας.

##### Αρμοδιότητες Επιτροπής Υ.Ε.Α.Σ.Ε.

Η Επιτροπή έχει τις ακόλουθες αρμοδιότητες:

1. Καθορίζει την πολιτική της Υπηρεσίας Εποπτείας και Ανάπτυξης Συνεργατικών Εταιρειών και εποπτεύει την εφαρμογή της.
2. Ρυθμίζει με κανονιστικές φύσεως αποφάσεις, θέματα που κατά τους περί Συνεργατικών Εταιρειών Νόμους έχει εξουσία να ρυθμίζει.
3. Υποβάλλει στο Υπουργικό Συμβούλιο προτάσεις για τη ρύθμιση θεμάτων που αυτό έχει εξουσία να ρυθμίζει, κατά τους περί Συνεργατικών Εταιρειών Νόμους.





4. Υποβάλλει στο Υπουργικό Συμβούλιο προτάσεις για τροποποιήσεις των περί Συνεργατικών Εταιρειών Νόμων ή/και των Θεσμών, οι οποίοι εκδίδονται δυνάμει των πιο πάνω Νόμων.
5. Ασκήι οποιοσδήποτε άλλες αρμοδιότητες της ανατίθενται από τους περί Συνεργατικών Εταιρειών Νόμους ή από οποιοσδήποτε άλλους Νόμους.

#### Οργάνωση και στελέχωση της Υ.Ε.Α.Σ.Ε.

Η Υπηρεσία Εποπτείας και Ανάπτυξης Συνεργατικών Εταιρειών (Υ.Ε.Α.Σ.Ε.) λειτουργεί με βάση την οργανωτική δομή που παρουσιάζεται στο Διάγραμμα 4.5.1. και απαρτίζεται από τους πιο κάτω Τομείς:

- Εποπτείας και Ρύθμισης Συνεργατικών Πιστωτικών Ιδρυμάτων (Σ.Π.Ι.),
- Εποπτείας και Ρύθμισης Συνεργατικών Εταιρειών άλλων Δραστηριοτήτων,

- Διοίκησης και Συντονισμού της Υ.Ε.Α.Σ.Ε., καθώς και Υποστήριξης και Ανάπτυξης των Συνεργατικών Εταιρειών. Στον Τομέα αυτό περιλαμβάνονται, πέραν των κεντρικών γραφείων της Υπηρεσίας, και τέσσερα επαρχιακά γραφεία (Λεμεσού, Πάφου, Λευκωσίας και Λάρνακας), τα οποία προσφέρουν υπηρεσίες και στους άλλους δύο πιο πάνω Τομείς.

Στον Πίνακα 4.5.1. παρουσιάζεται η κατανομή του συνόλου των θέσεων προσωπικού της Υ.Ε.Α.Σ.Ε., το οποίο ανέρχεται σε 76. Οι θέσεις αυτές κατανέμονται σε 57 θέσεις Λειτουργιών της Υ.Ε.Α.Σ.Ε., διαφόρων βαθμίδων, σε μία θέση Λειτουργού Γενικού Λογιστηρίου της Δημοκρατίας, σε 14 θέσεις Γενικού Γραμματειακού Προσωπικού, καθώς και σε 4 θέσεις Βοηθητικού Προσωπικού του Τμήματος Δημόσιας Διοίκησης και Προσωπικού. Κατά το 2010, πληρώθηκαν 20 κενές μόνιμες θέσεις Λειτουργού Εποπτείας και Ανάπτυξης Συνεργατικών Εταιρειών (ΛΕΑΣΕ) και μία μόνιμη θέση Ανώτερου ΛΕΑΣΕ. Τρεις θέσεις ΛΕΑΣΕ και πέντε θέσεις ΛΕΑΣΕ Α' παρέμειναν κενές.

**ΠΙΝΑΚΑΣ 4.5.1. – ΘΕΣΕΙΣ ΠΡΟΣΩΠΙΚΟΥ Υ.Ε.Α.Σ.Ε. ΚΑΙ ΚΑΤΑΝΟΜΗ ΤΟΥΣ ΚΑΤΑ ΤΟΜΕΑ**

Θέσεις	Σύνολο θέσεων	Τομέας Εποπτείας και Ρύθμισης Συνεργατικών Πιστωτικών Ιδρυμάτων	Τομέας Εποπτείας και Ρύθμισης Συνεργατικών Εταιρειών άλλων Δραστηριοτήτων	Τομέας Διοίκησης - Συντονισμού Υ.Ε.Α.Σ.Ε. και Υποστήριξης - Ανάπτυξης Συνεργατικών Εταιρειών
Πρώτοι Λ.Ε.Α.Σ.Ε.*	3	1	1	1
Ανώτεροι Λ.Ε.Α.Σ.Ε.	4	2	-	2
Λ.Ε.Α.Σ.Ε. Α'	13	5	1	7
Πρώτοι Συνεργατικοί Λειτουργοί (Π.Σ.Λ.)**	(3)		(1)	(2)
Λ.Ε.Α.Σ.Ε.	37	14	1	22
Σύνολο θέσεων ανά Τομέα	57	22	3	32
Λειτουργός Γενικού Λογιστηρίου	1	-	-	1
Γενικό Γραμματειακό Προσωπικό	14	-	-	14
Γενικό Βοηθητικό Προσωπικό	4	-	-	4
<b>Σύνολο</b>	<b>76</b>	<b>22</b>	<b>3</b>	<b>51</b>

**Σημειώσεις:** \*Λειτουργοί Εποπτείας και Ανάπτυξης Συνεργατικών Εταιρειών

\*\* Στην οργανωτική δομή, οι θέσεις «Π.Σ.Λ.» περιλαμβάνονται σε αυτές του «Λ.Ε.Α.Σ.Ε. Α'». Με την αφυπηρέτηση των Λειτουργών που υπηρετούν στις θέσεις «Π.Σ.Λ.», αυτές θα καταργηθούν.



ΔΙΑΓΡΑΜΜΑ 4.5.1.

ΟΡΓΑΝΟΓΡΑΜΜΑ Υ.Ε.Α.Σ.Ε.

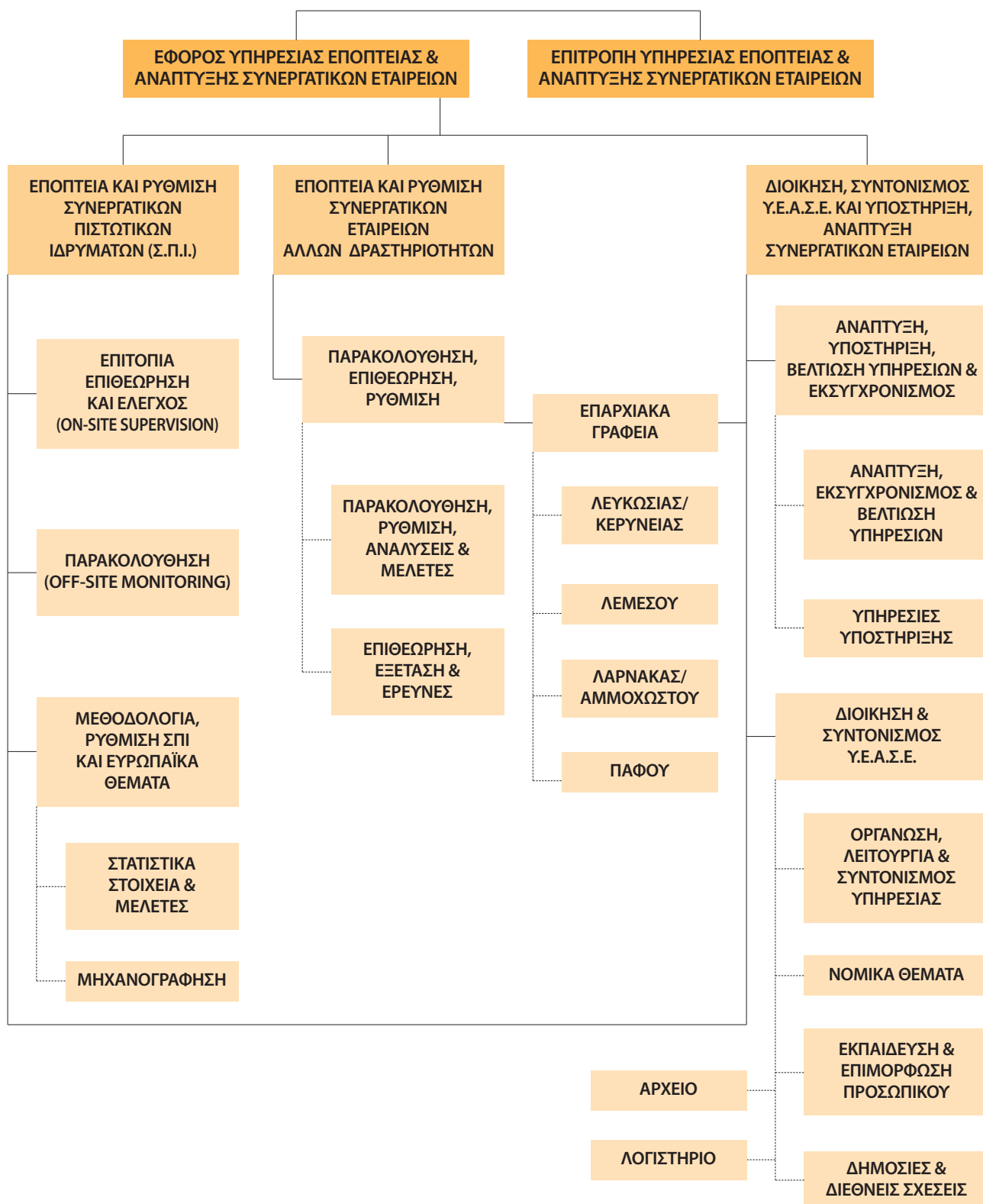



### Προϋπολογισμός Υ.Ε.Α.Σ.Ε.

Ο ετήσιος Προϋπολογισμός της Υπηρεσίας Εποπτείας και Ανάπτυξης Συνεργατικών Εταιρειών καταρτίζεται από την Επιτροπή Υ.Ε.Α.Σ.Ε. και υποβάλλεται μέσω του Υπουργείου Οικονομικών στο Υπουργικό Συμβούλιο για έγκριση.

Το 80% του εγκεκριμένου Προϋπολογισμού της Υπηρεσίας για το έτος 2010, ύψους €2.660.016, αφορούσε στη μισθοδοσία του προσωπικού και το υπόλοιπο 20%, ύψους €664.868, αφορούσε δαπάνες για ενοίκια κτηρίων (€171.684), αγορά /συντήρηση εξοπλισμού, εκπαίδευση προσωπικού και αγορά υπηρεσιών (€493.184). Ο Προϋπολογισμός για τα έτη 2008 - 2010 παρουσιάζεται στον Πίνακα 4.5.2.

**ΠΙΝΑΚΑΣ 4.5.2. – ΠΡΟΫΠΟΛΟΓΙΣΜΟΣ ΔΑΠΑΝΩΝ Υ.Ε.Α.Σ.Ε.**

ΤΑΚΤΙΚΕΣ ΚΑΙ ΑΝΑΠΤΥΞΙΑΚΕΣ ΔΑΠΑΝΕΣ	2008	2009	2010
	ΠΡΑΓΜΑΤΙΚΕΣ ΔΑΠΑΝΕΣ (€)	ΠΡΑΓΜΑΤΙΚΕΣ ΔΑΠΑΝΕΣ (€)	ΕΓΓΕΚΡΙΜΕΝΕΣ ΔΑΠΑΝΕΣ (€)
Μισθοδοσία Προσωπικού	2.050.402	2.105.112	2.660.016
Λειτουργικές Δαπάνες:			
- Ενοίκια Κτηρίων	161.592	151.285	171.684
- Άλλες Λειτουργικές Δαπάνες (Αγορά/ Συντήρηση Εξοπλισμού, Εκπαίδευση Προσωπικού, Αγορά Υπηρεσιών, Οδοιπορικά, Φωτισμός, Θέρμανση, Αναλώσιμα, κ.λπ.)	373.168	349.286	493.184
<b>Σύνολο</b>	<b>2.585.162</b>	<b>2.605.683</b>	<b>3.324.884</b>



## 5. Δραστηριότητες του Συνεργατικού Κινήματος και της Υ.Ε.Α.Σ.Ε.

### 5.1. Ανασκόπηση

Κατά τα έτη 2003 – 2010, οι Συνεργατικές Εταιρείες, οι οποίες διαχωρίζονται σε πρωτοβάθμιες, δευτεροβάθμιες και τριτοβάθμιες, σε σχέση με το κατά πόσον έχουν μέλη φυσικά πρόσωπα ή Συνεργατικές Εταιρείες ή και από τα δύο, συνέχισαν το αξιόλογο έργο τους και την προσφορά τους προς τα μέλη και πελάτες τους. Η πρόοδος που σημειώθηκε στον πιστωτικό τομέα κατά το έτος 2010, σε σύγκριση με το 2009, όσον αφορά στη χορήγηση δανείων, στην αποδοχή καταθέσεων, στη συσώρευση ιδίων κεφαλαίων, καθώς και η σταδιακή εξέλιξη των μεριδίων χορήγησης δανείων από τα Συνεργατικά Πιστωτικά

Ιδρύματα στους διάφορους τομείς δραστηριότητας της κυπριακής οικονομίας, παρουσιάζονται στους Πίνακες 5.1.1. και 5.1.2., καθώς και στο Διάγραμμα 5.1.1.

Παράλληλα, σημειώθηκαν καθοριστικές μεταρρυθμίσεις και αλλαγές στο Συνεργατικό Κίνημα, με βάση το στρατηγικό σχέδιο αναδιάρθρωσης, το οποίο, κυρίως, ήταν απόρροια των δεσμεύσεων που ανέλαβε η Κυπριακή Δημοκρατία έναντι της Ευρωπαϊκής Ένωσης κατά το στάδιο των προενταξιακών της διαπραγματεύσεων.

**ΠΙΝΑΚΑΣ 5.1.1. – ΑΝΑΛΥΣΗ ΚΑΤΑΘΕΣΕΩΝ, ΔΑΝΕΙΩΝ ΚΑΙ ΙΔΙΩΝ ΚΕΦΑΛΑΙΩΝ ΤΩΝ Σ.Π.Ι. (€'000)**

Στοιχεία	2006	2009	Μεταβολή 2006-2009 %	2010	Μεταβολή 2009-2010 %
Καταθέσεις	9.048.075	12.629.268	39,58	13.372.360	5,88
Δάνεια	6.755.736	9.988.582	47,85	11.145.105	11,58
Ίδια Κεφάλαια	611.380	961.619	57,29	1.080.210	12,33

*Σημείωση:* Δεν περιλαμβάνονται τα στοιχεία της Συνεργατικής Κεντρικής Τράπεζας Λτδ.

**ΠΙΝΑΚΑΣ 5.1.2. – ΑΝΑΛΥΣΗ ΔΑΝΕΙΩΝ ΚΑΤΑ ΚΑΤΗΓΟΡΙΑ (€'000)**

Κατηγορία Δανείων	2006	2009	2010
Οικιστικά	2.521.921	3.955.816	4.478.311
Προσωπικά	2.710.947	3.925.589	4.171.398
Εμπορικά	1.171.908	1.770.590	2.161.293
Αγροτικά	161.381	190.801	197.790
Δημόσιες Αρχές	139.418	118.524	115.483
Άλλα	50.161	27.262	20.830
<b>Σύνολο Δανείων</b>	<b>6.755.736</b>	<b>9.988.582</b>	<b>11.145.105</b>

*Σημείωση:* Δεν περιλαμβάνονται οι χορηγήσεις δανείων της Συνεργατικής Κεντρικής Τράπεζας Λτδ.

**ΔΙΑΓΡΑΜΜΑ 5.1.1. – ΑΝΑΛΥΣΗ ΔΑΝΕΙΩΝ ΚΑΤΑ ΚΑΤΗΓΟΡΙΑ - 2010**

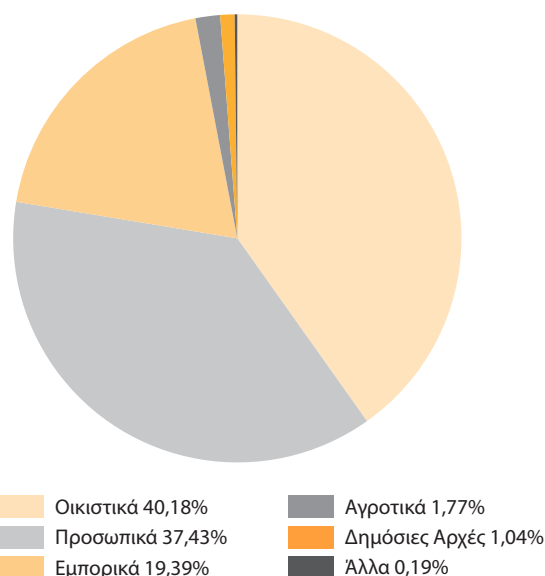

Τον Ιούλιο του 2003, το Τμήμα Συνεργατικής Ανάπτυξης του Υπουργείου Εμπορίου, Βιομηχανίας και Τουρισμού μετονομάστηκε σε Υπηρεσία Εποπτείας και Ανάπτυξης Συνεργατικών Εταιρειών (Υ.Ε.Α.Σ.Ε.) και κατέστη ανεξάρτητη εποπτική Αρχή. Στη συνέχεια, τον Ιούλιο του 2005, το υφιστάμενο προσωπικό

της Υπηρεσίας στην πλειοψηφία του αναβαθμίστηκε με βάση τα απαιτούμενα προσόντα των νέων θέσεων και δημιουργήθηκε νέα οργανωτική δομή, η οποία παρουσιάζεται στο Διάγραμμα 4.5.1.



Με την πλήρωση ακόμη 20 κενών μονίμων θέσεων στις αρχές του 2010, η Υπηρεσία ενίσχυσε το ανθρώπινο δυναμικό της, ούτως ώστε να μπορεί να ανταποκρίνεται στο μέγιστο δυνατό βαθμό, στο έργο που επιτελεί.

Η πλήρης μηχανογράφηση των Σ.Π.Ι. έχει συμβάλει στην έγκαιρη και έγκυρη πληροφόρηση της Υ.Ε.Α.Σ.Ε. Περαιτέρω, η αναβάθμιση της μηχανογράφησης της Υπηρεσίας ενίσχυσε την εποπτική της ικανότητα, καθώς και τη δυνατότητα της για επεξεργασία στατιστικών στοιχείων και ετοιμασία σχετικών μελετών. Αξίζει να σημειωθεί ότι από το 2003 έχει δημιουργηθεί ξεχωριστός και πλήρως στελεχωμένος Τομέας Εποπτείας και Ρύθμισης Σ.Π.Ι., ο οποίος διεξάγει εποπτεία με βάση τα ευρωπαϊκά και διεθνή πρότυπα εποπτείας Χρηματοπιστωτικών Ιδρυμάτων. Στόχος είναι η διασφάλιση της σταθερότητας και της εύρυθμης λειτουργίας των Σ.Π.Ι., τόσο σε συγκεντρωτική, όσο και σε ατομική βάση.

Περαιτέρω, στο τέλος του 2007, η Υ.Ε.Α.Σ.Ε. σε συνεργασία με τη Συνεργατική Κεντρική Τράπεζα Λτδ (Σ.Κ.Τ.) και τους άλλους φορείς του Συνεργατικού Κινήματος, ολοκλήρωσε όλες τις απαραίτητες προετοιμασίες για τη δημιουργία του νομικού πλαισίου και των κανονισμών λειτουργίας του Κεντρικού Φορέα, το ρόλο του οποίου ανέλαβε η Σ.Κ.Τ. Λτδ. Με την ανάληψη του ρόλου αυτού, από την 1.1.2008, η Σ.Κ.Τ. Λτδ εγγυάται τις καταθέσεις και τις λοιπές υποχρεώσεις των Σ.Π.Ι. που είναι συνδεδεμένα μαζί της.

Παράλληλα με το «Ταμείο Προστασίας Καταθέσεων Συνεργατικών Εταιρειών», το οποίο λειτουργεί από το 2000, η Υ.Ε.Α.Σ.Ε. το 2008, σε συνεργασία με τους άλλους φορείς του Συνεργατικού Κινήματος, ολοκλήρωσε το νομοθετικό πλαίσιο για τη δημιουργία του «Ταμείου Αλληλεγγύης, Στήριξης και Ανάπτυξης Εγγεγραμμένων Εταιρειών που διεξάγουν εργασίες συνεργατικών πιστωτικών ιδρυμάτων.» Τόσο η ίδρυση του Κεντρικού Φορέα, όσο και η λειτουργία του πιο πάνω Ταμείου, στηρίζονται στη συνεργατική αρχή της αλληλεγγύης και έχουν συμβάλει σημαντικά στην ενίσχυση της εμπιστοσύνης του κοινού προς το Συνεργατικό Κίνημα.

Σήμερα, ο συνεργατικός πιστωτικός τομέας του Συνεργατικού Κινήματος είναι πλήρως εναρμονισμένος με το κοινοτικό κεκτημένο, βάσει και των δεσμεύσεων που αναλήφθηκαν με την ένταξη της Κύπρου στην Ευρωπαϊκή Ένωση. Επίσης, η Υ.Ε.Α.Σ.Ε. έχει αναβαθμιστεί με βάση τα διεθνή και ευρωπαϊκά πρότυπα που διέπουν μίαν Εποπτική Αρχή και ασκεί με αποτελεσματικότητα την εποπτεία των Σ.Π.Ι.

Από το 2003 μέχρι το 2010, η Υ.Ε.Α.Σ.Ε. στο πλαίσιο του εποπτικού της ρόλου και των γενικότερων αρμοδιοτήτων της, προέβη σε 19 τροποποιήσεις των περί Συνεργατικών Εταιρειών Νόμων και Θεσμών καθώς και στην έκδοση ρυθμιστικών αποφάσεων για υλοποίηση και εφαρμογή της νομοθεσίας (Παράρτημα 7.3).

Με την ένταξη της Κύπρου στην Ευρωζώνη την 1.1.2008, η Υ.Ε.Α.Σ.Ε. σε συνεργασία με τη Συνεργατική Εταιρεία Μηχανογράφησης (Σ.Ε.Μ.) Λτδ και τη Σ.Κ.Τ. Λτδ, ανταποκρίθηκε έγκαιρα, τόσο στις διάφορες ρυθμίσεις που απαιτούντο για την αυτόματη μετατροπή λογαριασμών από κυπριακές λίρες σε ευρώ, μέσω των μηχανογραφημένων συστημάτων, όσο και στις σχετικές αναγκαίες τροποποιήσεις. Αποτέλεσμα της όλης αυτής προσπάθειας ήταν η συνέχιση της ομαλής διεξαγωγής των εργασιών και η εξυπηρέτηση των μελών και πελατών των Σ.Π.Ι., χωρίς οποιαδήποτε προβλήματα.

Η Υ.Ε.Α.Σ.Ε. συνεχίζει να ενθαρρύνει και να προωθεί την αναδιοργάνωση και ανασυγκρότηση των Συνεργατικών Εταιρειών, κυρίως μέσω των συγχωνεύσεων, οι οποίες γίνονται πάνω σε γεωγραφική ή/και λειτουργική βάση. Οι εν λόγω συγχωνεύσεις συνέβαλαν στην αύξηση του κύκλου εργασιών των Σ.Π.Ι., στην αύξηση της κερδοφορίας και της κεφαλαιακής τους επάρκειας, ενώ παράλληλα μείωσαν τα λειτουργικά τους έξοδα. Περαιτέρω, αξιοποίησαν τις οικονομίες κλίμακος, ενίσχυσαν τα μηχανογραφικά συστήματα, καθώς και τα συστήματα εσωτερικού ελέγχου και βελτίωσαν την οργανωτική και διοικητική δομή των Σ.Π.Ι.

Με την επιτόπια επιθεώρηση και έλεγχο (on site supervision), καθώς και με την παρακολούθηση (off site monitoring) των Σ.Π.Ι., από μέρους του αρμόδιου Τομέα Εποπτείας και Ρύθμισης, η Υ.Ε.Α.Σ.Ε. παρεμβαίνει εκεί και όπου χρειάζεται, ούτως ώστε να λαμβάνονται τα απαιτούμενα διορθωτικά μέτρα από τα Σ.Π.Ι. Παράλληλα, μέσω του Κλάδου Υποστήριξης και Ανάπτυξης Συνεργατικών Εταιρειών, παρέχεται από την Υ.Ε.Α.Σ.Ε. κάθε δυνατή βοήθεια και υποστήριξη προς τα Σ.Π.Ι. για τη συνεχή και ομαλή διεξαγωγή των εργασιών τους. Περαιτέρω, ο Τομέας Εποπτείας και Ρύθμισης Συνεργατικών Εταιρειών άλλων Δραστηριοτήτων μεριμνά, τόσο για την εποπτεία, όσο και για την ανάπτυξη των Συνεργατικών Εταιρειών που δραστηριοποιούνται στον καταναλωτικό και προμηθευτικό τομέα, στον τομέα διάθεσης και εμπορίας γεωργικών και κτηνοτροφικών προϊόντων, καθώς και στους τομείς της μεταποίησης και των υπηρεσιών.

Αποτέλεσμα όλων των πιο πάνω ριζικών μεταρρυθμίσεων που προωθήθηκαν από την Υ.Ε.Α.Σ.Ε., σε συνεργασία με τους άλλους φορείς του Συνεργατικού Κινήματος, καθώς και μέσα



από το έργο που επιτελεί η ίδια η Υ.Ε.Α.Σ.Ε., με βάση τις αρμοδιότητες της, οι Συνεργατικές Εταιρείες έχουν καταστεί πιο ανταγωνιστικές, προσφέροντας βελτιωμένα και νέα προϊόντα/υπηρεσίες, τόσο στα μέλη τους, όσο και στους πελάτες τους. Οι Συνεργατικές Εταιρείες ενισχυμένες πλέον σε όλους τους τομείς λειτουργίας και δραστηριότητάς τους είναι σε θέση να αντιμετωπίζουν οποιαδήποτε πρόκληση τους παρουσιαστεί και να λειτουργούν, τόσο αποτελεσματικά, όσο και αποδοτικά μέσα στις νέες συνθήκες αγοράς.

## 5.2. Συγχωνεύσεις

Το 2001, με βάση την «κοινή θέση» μεταξύ της Κυπριακής Δημοκρατίας και της Ευρωπαϊκής Ένωσης, η εναρμόνιση του συνεργατικού πιστωτικού τομέα με το κοινοτικό κεκτημένο περιελάμβανε μεταρρυθμίσεις και αλλαγές σε διάφορους τομείς, μεταξύ των οποίων και μεταρρυθμίσεις στα Συνεργατικά Πιστωτικά Ιδρύματα (Σ.Π.Ι.). Οι εν λόγω μεταρρυθμίσεις αφορούσαν διαρθρωτικές και οργανωτικές αλλαγές, περιλαμβανομένων των συγχωνεύσεων ή άλλων ομαδοποιήσεων σε γεωγραφική ή λειτουργική βάση.

Οι πιο πάνω συγχωνεύσεις έχουν ως στόχο τον εκσυγχρονισμό των Σ.Π.Ι. και ιδιαίτερα την αντιμετώπιση της όξυνσης του ανταγωνισμού που προέκυψε με την ελευθεροποίηση των αγορών στο χρηματοπιστωτικό σύστημα της Κύπρου. Επιπλέον, μέσα από τις συγχωνεύσεις, δίνεται η ευκαιρία για αναδιοργάνωση και οικονομική ενδυνάμωση των Σ.Π.Ι. έτσι, ώστε να δημιουργηθούν οι κατάλληλες συνθήκες και προϋποθέσεις για προσαρμογή τους στο ανταγωνιστικό περιβάλλον, μέσα στο οποίο πρέπει να λειτουργούν αποτελεσματικά.

Η πολιτική που υιοθέτησε η Υ.Ε.Α.Σ.Ε., αναφορικά με τις συγχωνεύσεις για την υλοποίηση των πιο πάνω στόχων, παρουσιάζει θετικά αποτελέσματα και πλεονεκτήματα. Τα μέλη και οι πελάτες των Σ.Π.Ι. έχουν στη διάθεση τους ισχυρότερες, από κάθε άποψη, συνεργατικές εταιρείες και συνεπώς οι υπηρεσίες και τα προϊόντα που απολαμβάνουν είναι σαφώς αναβαθμισμένα. Όλα τα μικρά καταστήματα (πρώην τοπικά Σ.Π.Ι.), τα οποία αποτελούν τώρα μέρος μεγαλύτερων συμπλεγμάτων, ενισχύουν την εμπιστοσύνη και τη συνεργασία των μελών και των πελατών με τις Συνεργατικές Εταιρείες. Σημειώνεται ότι ο συνολικός αριθμός των καταστημάτων των Σ.Π.Ι., σε παγκύπρια βάση, ανέρχεται στα 428.

Μέσω των συγχωνεύσεων, τα Σ.Π.Ι. έχουν τη δυνατότητα να:

- μειώσουν το κόστος των προσφερόμενων προϊόντων και υπηρεσιών τους προς όφελος, τόσο των ιδίων, όσο και των μελών τους, μέσω των συνεργιών και των οικονομιών κλίμακας,
- βελτιώσουν την ανταγωνιστική τους θέση,

- ενισχύσουν την κεφαλαιακή τους επάρκεια,
- δημιουργήσουν σωστές και λειτουργικές οργανωτικές δομές,
- εφαρμόσουν αξιόπιστα συστήματα εσωτερικού ελέγχου,
- υλοποιήσουν περαιτέρω αναπτυξιακά προγράμματα, και
- δημιουργήσουν κατάλληλη και αναβαθμισμένη τεχνολογική υποδομή.

Είναι αξιοσημείωτο ότι με τις συγχωνεύσεις διατηρήθηκαν όλα τα καταστήματα εξυπηρέτησης των Σ.Π.Ι. που συγχωνεύτηκαν, παραμένοντας σε λειτουργία, ως μέρος των μεγαλύτερων συμπλεγμάτων που δημιουργήθηκαν.

Η εφαρμογή του στρατηγικού σχεδιασμού, όσον αφορά στις συγχωνεύσεις μεταξύ των Σ.Π.Ι., παρουσιάζεται να έχει επιτυχή πορεία και οι διαβουλεύσεις μεταξύ των αξιωματούχων του Συνεργατισμού, για περαιτέρω συνένωση δυνάμεων, διεξάγονται σε πολύ θετικό κλίμα.

Ο ρόλος των Επιτροπείων αλλά και του διευθυντικού προσωπικού των Σ.Π.Ι. αναβαθμίστηκε. Με τις συγχωνεύσεις δημιουργήθηκαν οι απαιτούμενες προϋποθέσεις για επέκταση του κύκλου εργασιών και βελτίωσης της οργανωτικής δομής τους. Οι Επιτροπείες επιφορτίστηκαν με αυξημένες ευθύνες, όσον αφορά στη χάραξη και εφαρμογή των κατάλληλων πολιτικών. Παράλληλα, το διευθυντικό προσωπικό ανέλαβε αυξημένες ευθύνες, όσον αφορά στην υλοποίηση των πολιτικών αυτών, μέσα στο νέο αυστηρό νομοθετικό πλαίσιο. Επίσης, δημιουργήθηκαν ή αναβαθμίστηκαν νέα τμήματα (Εσωτερικού Ελέγχου, Λογιστηρίου, Εξυπηρέτησης Πελατών, Διαχείρισης Κινδύνων κ.τ.λ.) σε εφαρμογή της υποχρέωσης για δημιουργία σωστής και λειτουργικής οργανωτικής δομής.

Το 2010 τα Σ.Π.Ι. μειώθηκαν σε 110 σε σύγκριση με 112 που ήταν την 31.12.2009. Σημειώνεται ότι στις αρχές του 2005 τα Σ.Π.Ι. αριθμούσαν 360. Κατάλογος των Σ.Π.Ι. που έχουν συγχωνευθεί μέχρι τις 31.12.2010, παρουσιάζεται στο Παράρτημα 7.2. Πέραν του σημαντικού έργου που επιτελέστηκε, η Υ.Ε.Α.Σ.Ε., σε συνεργασία με το Συνεργατικό Κίνημα και τα ενδιαφερόμενα Σ.Π.Ι., προωθεί περαιτέρω συγχωνεύσεις με στόχο τη δημιουργία ακόμη πιο εύρωστων Συνεργατικών Πιστωτικών Ιδρυμάτων. Μέχρι το τέλος του 2011, ο αριθμός των Σ.Π.Ι. αναμένεται να κυμανθεί περίπου σε 100. Τα μέχρι τώρα αποτελέσματα των συγχωνεύσεων είναι πολύ ενθαρρυντικά, ως προς την επιτυχή έκβαση της όλης προσπάθειας. Οι συγχωνεύσεις οδήγησαν στη δημιουργία μεγαλύτερων Σ.Π.Ι., διατηρώντας, όμως, τον συνεργατικό χαρακτήρα και την κοινωνική τους ευαισθησία. Οι Συνεργατικές Πιστωτικές Εταιρείες είναι σε θέση να προσφέρουν αναβαθμισμένα προϊόντα και υπηρεσίες που ανταποκρίνονται στις σύγχρονες ανάγκες των μελών και πελατών τους.





Σε συνδυασμό με την έναρξη της λειτουργίας του Κεντρικού Φορέα (Κ.Φ.) το 2008 και τη συνεχή ενίσχυση των διευθετήσεων σύνδεσης των Σ.Π.Ι. με αυτόν, οι συγχωνεύσεις αποτελούν εχέγγυο για την ομαλή λειτουργία και διαχείριση των Σ.Π.Ι. στο εναρμονισμένο και ανταγωνιστικό περιβάλλον όπου λειτουργούν.

Παράλληλα με τις συγχωνεύσεις των Σ.Π.Ι., πραγματοποιήθηκαν, κατά τα έτη 2007-2009, οι πιο κάτω συγχωνεύσεις Συνεργατικών Εταιρειών άλλων Δραστηριοτήτων:

- 2007 – Η Παγκύπρια Συνεργατική Εταιρεία Ασφαλιστικών Υπηρεσιών Λτδ με τη Συνεργατική Κεντρική Τράπεζα Λτδ.
- 2008 – Η Περιφερειακή Σ.Ε.Δ.Ι.Γ.Ε.Π. Σολιάς Λτδ με τη Σ.Ε.Δ.Ι.Γ.Ε.Π. Πιτσιλιάς – Τροόδους Λτδ.  
– Η Σ.Ε.Δ.Ι.Γ.Ε.Π. Σταυρού Αγίου Φωτίου Λτδ με τη Σ.Ε.Δ.Ι.Γ.Ε.Π. Πάφου και Ορεινής Λτδ.
- 2009 – Η Σ.Ε.Δ.Ι.Γ.Ε.Π. Αग्रού Λτδ και η Σ.Ε.Δ.Ι.Γ.Ε.Π. Πελενδρίου – Κάτω Αμιάντου Λτδ με τη Σ.Ε.Δ.Ι.Γ.Ε.Π. Πιτσιλιάς – Τροόδους Λτδ.

Η πρόοδος που έχει επιτευχθεί μέχρι σήμερα στις συγχωνεύσεις, με την καθοδήγηση της Υ.Ε.Α.Σ.Ε., είναι πολύ σημαντική και θα είναι καθοριστική στην παραπέρα ενδυνάμωση και ανάπτυξη του συνεργατικού θεσμού.

Το Συνεργατικό Κίνημα της Κύπρου μέσα από τη μακρόχρονη πορεία του και πάρα τις διάφορες προκλήσεις και δυσκολίες που είχε να αντιμετωπίσει, έχει ανταποκριθεί επάξια στην αποστολή που του εμπιστεύθηκε ο κυπριακός λαός και συνεχίζει να εκπληρώνει τον ρόλο που καλέστηκε να επιτελέσει, έχοντας ως υπόβαθρο τις συνεργατικές αξίες και αρχές και ως κύριο μέλημα του τον άνθρωπο.

### 5.3. Συνεργατική Κεντρική Τράπεζα Λτδ - Κεντρικός Φορέας

#### Συνεργατική Κεντρική Τράπεζα Λτδ

Η Συνεργατική Κεντρική Τράπεζα Λτδ (Σ.Κ.Τ.) εγγράφηκε στην Κύπρο το 1937, ως Συνεργατική Εταιρεία περιορισμένης ευθύνης, δυνάμει του άρθρου 10 των περί Συνεργατικών Εταιρειών Νόμων του 1985 έως 2011, καθώς και του άρθρου 11 των περί Συνεργατικών Εταιρειών Θεσμών του 1987 έως 2007.

Εκτός από Συνεργατική Εταιρεία, εγγεγραμμένη κάτω από τους περί Συνεργατικών Εταιρειών Νόμους, η Σ.Κ.Τ. Λτδ είναι ταυτόχρονα Τράπεζα, η οποία διέπεται και λειτουργεί κάτω από τους περί Τραπεζικών Εργασιών Νόμους, καθώς και από τους περί Κεντρικής Τράπεζας της Κύπρου Νόμους. Ως εκ τούτου, η Σ.Κ.Τ. Λτδ ελποπεύεται, τόσο από την Υπηρεσία Εποπτείας και Ανάπτυξης Συνεργατικών Εταιρειών (Υ.Ε.Α.Σ.Ε.), όσο και από

την Κεντρική Τράπεζα της Κύπρου (Κ.Τ.Κ.), όπως όλα τα αδειούχα και αναγνωρισμένα τραπεζικά ιδρύματα στην Κύπρο.

Μέτοχοι - μέλη της Σ.Κ.Τ. Λτδ, ως τριτοβάθμια Συνεργατική Εταιρεία, είναι αποκλειστικά Συνεργατικές Εταιρείες, κυρίως Συνεργατικά Πιστωτικά Ιδρύματα (Σ.Π.Ι.), από όλη την Κύπρο. Στις 31 Δεκεμβρίου 2010, ο αριθμός των μελών/μετόχων της Σ.Κ.Τ. Λτδ ανερχόταν σε 289 (154 ενεργείς Συνεργατικές Εταιρείες, 122 εκτοπισμένες μη δραστηριοποιημένες και 13 υπό εκκαθάριση Συνεργατικές Εταιρείες). Σύμφωνα με την περί Συνεργατικών Εταιρειών Νομοθεσία, κάθε μέλος έχει δικαίωμα μιας μόνο ψήφου.

Η Σ.Κ.Τ. Λτδ διοικείται από Επιτροπεία, η οποία αποτελείται από 15 μέλη. Η σύνθεση της Επιτροπείας έχει ως εξής: (i) εννέα μη εκτελεστικά μέλη, τα οποία εκλέγονται από τη Γενική Συνέλευση, σύμφωνα με τους περί Συνεργατικών Εταιρειών Νόμους και Θεσμούς, (ii) δύο εκτελεστικά μέλη, τα οποία επιλέγονται/διορίζονται από τα εκλεγμένα, μη εκτελεστικά, μέλη της Επιτροπείας, και (iii) τέσσερα μη εκτελεστικά και ανεξάρτητα μέλη, τα οποία επιλέγονται/διορίζονται, επίσης, από τα εκλεγμένα, μη εκτελεστικά, μέλη της Επιτροπείας. Η θητεία των μελών είναι τριετής.

Η Σ.Κ.Τ. Λτδ είναι ο Τραπεζίτης όλων των εγγεγραμμένων Συνεργατικών Εταιρειών και ο Κεντρικός Τραπεζίτης των Σ.Π.Ι. Ως κεντρικός τραπεζίτης, η Σ.Κ.Τ. Λτδ αποτελεί το ύστατο καταφύγιο δανεισμού ("lender of the last resort") των Σ.Π.Ι. για σκοπούς ρευστότητας και γενικής υποστήριξης. Σύμφωνα με την ισχύουσα νομοθεσία, όλες οι Συνεργατικές Εταιρείες καταθέτουν τα πλεονάσματα τους στη Σ.Κ.Τ. Λτδ.

Βασικός σκοπός και στόχος της ίδρυσης της Σ.Κ.Τ. Λτδ ήταν η επίτευξη της αυτοχρηματοδότησης του Συνεργατικού Κινήματος, στόχος που υλοποιήθηκε πλήρως σε πολύ σύντομο χρονικό διάστημα. Πέραν από την αποδοχή καταθέσεων και παραχώρηση δανείων, από και προς τις Συνεργατικές Εταιρείες, ένας από τους σημαντικότερους πυλώνες δραστηριοποίησης της Σ.Κ.Τ. Λτδ υπήρξε και διατηρείται μέχρι σήμερα, παρά τον περιορισμό της αγροτικής οικονομίας, η στήριξη του αγροτικού κόσμου της Κύπρου. Η εν λόγω στήριξη πραγματοποιείται με την παραχώρηση πιστώσεων για αγορά γεωργικών χρεωδών, καθώς και με τη δανειοδότηση γεωργικών αναπτυξιακών προγραμμάτων, χρηματοδοτούμενα από την Κυπριακή Δημοκρατία. Περαιτέρω, η Σ.Κ.Τ. Λτδ στηρίζει τον αγροτικό κόσμο με την παροχή, λιπασμάτων, προϊόντων φυτοπροστασίας, ελαφρών γεωργικών μηχανημάτων, γεωργικών εργαλείων και άλλα σε προσιτές και ανταγωνιστικές τιμές.



Με την πάροδο του χρόνου, η Σ.Κ.Τ. Λτδ επέκτεινε τις δραστηριότητες της και σήμερα βρίσκεται σε θέση να παρέχει ένα ευρύ φάσμα χρηματοοικονομικών προϊόντων και υπηρεσιών που περιλαμβάνουν τραπεζικές εργασίες, υπηρεσίες πιστωτικών και χρεωστικών καρτών (πλαστικό χρήμα), χρηματοεπενδυτικές και ασφαλιστικές υπηρεσίες.

Το σύνολο του ενεργητικού (περιουσιακά στοιχεία), το μετοχικό κεφάλαιο, το σύνολο των αποθεματικών, καθώς και τα ίδια κεφάλαια της Σ.Κ.Τ. Λτδ για τα έτη 2006, 2009 και 2010 παρουσιάζονται στον Πίνακα 5.3.1.

**ΠΙΝΑΚΑΣ 5.3.1. – ΣΤΟΙΧΕΙΑ ΣΥΝΕΡΓΑΤΙΚΗΣ ΚΕΝΤΡΙΚΗΣ ΤΡΑΠΕΖΑΣ ΛΤΔ (Σ.Κ.Τ.) (€'000)**

Στοιχεία	2006	2009	2010
Ενεργητικό	3.180.092	4.507.005	4.753.716
Μετοχικό Κεφάλαιο	37.880	78.677	86.301
Αποθεματικά	33.495	111.950	153.780
Ίδια Κεφάλαια	71.375	190.627	240.081

Η Σ.Κ.Τ. Λτδ είναι μέλος του Κυπριακού Γραφείου Συμψηφισμού Επιταγών και είναι εξουσιοδοτημένη να εξυπηρετεί όλα τα Σ.Π.Ι., όσον αφορά στην επεξεργασία των επιταγών τους. Είναι, επίσης, μέλος πολλών διεθνών συνδέσμων και οργανώσεων, όπως της Διεθνούς Συνεταιριστικής Ένωσης («International Cooperative Alliance» – I.C.A.), του Ευρωπαϊκού Συνδέσμου Συνεργατικών Τραπεζών («European Association of Cooperative Banks» – E.A.C.B.), του Διεθνούς Συνδέσμου Συνεργατικών Τραπεζών («International Cooperative Banking Association» – ICBA) και άλλων. Περαιτέρω, είναι μέλος του Χρηματιστηρίου Αξιών Κύπρου καθώς και του Χρηματιστηρίου Αθηνών.

Για σκοπούς εναρμόνισης των Σ.Π.Ι. με το κοινοτικό κεκτημένο, η Σ.Κ.Τ. Λτδ, εκτός του ότι συνεχίζει να είναι ο Τραπεζίτης για όλες τις Συνεργατικές Εταιρείες και ο Κεντρικός Τραπεζίτης των Σ.Π.Ι., ανέλαβε, από την 1η Ιανουαρίου 2008, και τον πρόσθετο ρόλο του Κεντρικού Φορέα για Σ.Π.Ι.

Η Σ.Κ.Τ. Λτδ, με βάση τον νέο ρόλο που της έχει ανατεθεί, εγγυάται τις υποχρεώσεις των συνδεδεμένων, με αυτή, Σ.Π.Ι., ούτως ώστε αυτά να εξαιρούνται από τα ρυθμιστικά κριτήρια της Οδηγίας της Ευρωπαϊκής Ένωσης (Ε.Ε.) 2006/48/ΕΚ, σχετικά με την ανάληψη και την άσκηση δραστηριότητας Πιστωτικών Ιδρυμάτων. Η ίδια Οδηγία και οι περί Συνεργατικών Εταιρειών

(Τροποποιητικοί) Θεσμοί του 2004 προνοούν ότι τα ρυθμιστικά κριτήρια πρέπει να ικανοποιούνται από τον Κεντρικό Φορέα και τα συνδεδεμένα Σ.Π.Ι. σε ενοποιημένη βάση.

Σε ετήσια βάση, η Σ.Κ.Τ. Λτδ εκδίδει Έκθεση, στην οποία περιγράφονται με λεπτομέρεια όλες οι εργασίες που διεξάγει. Περαιτέρω, το Γραφείο Τύπου και Επικοινωνίας της Σ.Κ.Τ. Λτδ, μεταξύ των άλλων δραστηριοτήτων του, εκδίδει σε μηνιαία βάση ενημερωτικό δελτίο με τις δραστηριότητες της Σ.Κ.Τ. Λτδ, καθώς και με θέματα που απασχολούν τον Συνεργατισμό, το χρηματοπιστωτικό σύστημα και γενικότερα την οικονομία της Κύπρου, της Ευρωπαϊκής Ένωσης και τη διεθνή οικονομία.

Επίσης, η Σ.Κ.Τ. Λτδ συμμετέχει, ως κύριος χορηγός, στη Διεθνή Εκπαιδευτική Έκθεση Κύπρου, η οποία πραγματοποιείται σε ετήσια βάση υπό την αιγίδα του Υπουργείου Παιδείας και Πολιτισμού, συμμετέχει ανελλιπώς στην Παγκύπρια Αγροτική Έκθεση που διοργανώνεται κάθε δύο έτη υπό την αιγίδα του Υπουργείου Γεωργίας, Φυσικών Πόρων και Περιβάλλοντος, καθώς και σε άλλες εκδηλώσεις οικονομικού και κοινωνικού ενδιαφέροντος.

Πληροφορίες σχετικά με τις εργασίες, τις δραστηριότητες και ευρύτερα την κοινωνική προσφορά της Σ.Κ.Τ. Λτδ βρίσκονται στην ιστοσελίδα της, [www.ccb.coop.com.cy](http://www.ccb.coop.com.cy).

### **Κεντρικός Φορέας (Κ.Φ.)**

Το 2001, η θέση της Κυπριακής Κυβέρνησης, για την εναρμόνιση του πιστωτικού τομέα του Συνεργατικού Κινήματος με το κοινοτικό κεκτημένο, έγινε δεκτή από την Ευρωπαϊκή Ένωση (Ε.Ε.) και, σύμφωνα με αυτή, η Κυπριακή Δημοκρατία δεσμεύθηκε να υιοθετήσει πλήρως το κοινοτικό κεκτημένο, περί Πιστωτικών Ιδρυμάτων, για πλήρη εφαρμογή του στα Συνεργατικά Πιστωτικά Ιδρύματα (Σ.Π.Ι.). Παράλληλα, η Κυπριακή Δημοκρατία ζήτησε μια μεταβατική περίοδο, η οποία επεκτεινόταν μέχρι το τέλος του 2007. Κάτω από την εν λόγω θέση, αναλήφθηκε η υποχρέωση για τροποποίηση της Συνεργατικής Νομοθεσίας, για μεταρρυθμίσεις και αλλαγές σε σχέση με τη λειτουργία των Σ.Π.Ι., καθώς και για εγκαθίδρυση διευθετήσεων σύνδεσης των Σ.Π.Ι. με Κεντρικό Φορέα (Κ.Φ.), σύμφωνα με το άρθρο 3 της Οδηγίας 2006/48/ΕΚ.

Η πιο πάνω εναρμονιστική θέση διελάμβανε για τα Σ.Π.Ι. δυο επιλογές: Η πρώτη επιλογή τους έδιδε τη δυνατότητα να εναρμονιστούν με το κοινοτικό κεκτημένο, ικανοποιώντας αυτόν με τα ελάχιστα κριτήρια, τα οποία προβλέπονται από τις σχετικές Οδηγίες της Ε.Ε. και αφορούν, κυρίως, στα ίδια κεφάλαια, το δείκτη φερεγγυότητας και τα μεγάλα χρηματοδοτικά ανοίγματα. Η δεύτερη επιλογή τους έδιδε τη δυνατότητα να





ενταχθούν στις διευθετήσεις σύνδεσης με τον Κ.Φ., το ρόλο του οποίου ανέλαβε η Συνεργατική Κεντρική Τράπεζα Λτδ. Με την επιλογή αυτή, τα ελάχιστα κριτήρια θα μπορούσαν να ικανοποιηθούν πάνω σε συγκεντρωτική βάση από τον Κ.Φ. και τα συνδεδεμένα με αυτόν Σ.Π.Ι.

Το άρθρο 3 της Οδηγίας της Ε.Ε. 2006/48/ΕΚ, περί της ανάληψης και άσκησης δραστηριότητας Πιστωτικών Ιδρυμάτων, περιέχει τις καθοριστικές διατάξεις που αφορούν στη μόνιμη σύνδεση των Πιστωτικών Ιδρυμάτων με τον Κ.Φ.

Τα κύρια σημεία του εν λόγω άρθρου έχουν συνοπτικά ως ακολούθως:

- Οι διευθετήσεις πρέπει να αναφέρονται σε Πιστωτικά Ιδρύματα που βρίσκονται στο ίδιο κράτος-μέλος και είναι μόνιμα συνδεδεμένα με τον Κεντρικό Οργανισμό-Κεντρικό Φορέα (Κ.Φ.), ο οποίος τα παρακολουθεί και βρίσκεται στο ίδιο κράτος-μέλος.
- Η Νομοθεσία του κράτους-μέλους πρέπει να προνοεί ότι:
  - Οι υποχρεώσεις του Κεντρικού Φορέα αποτελούν αλληλέγγυες υποχρεώσεις ή οι υποχρεώσεις των συνδεδεμένων ιδρυμάτων καλύπτονται πλήρως από τις εγγυήσεις του κεντρικού οργανισμού.
  - Η φερεγγυότητα και η ρευστότητα του Κεντρικού Φορέα και όλων των ιδρυμάτων, που συνδέονται με αυτόν, υπόκεινται στο σύνολο τους σε εποπτεία, πάνω σε συγκεντρωτική βάση.
  - Η διοίκηση του Κεντρικού Φορέα έχει τη δυνατότητα να εκδίδει οδηγίες προς τα ιδρύματα που συνδέονται με αυτόν.

#### **Νομοθετικό και Κανονιστικό Πλαίσιο Κεντρικού Φορέα (Κ.Φ.)**

Η Υπηρεσία Εποπτείας και Ανάπτυξης Συνεργατικών Εταιρειών (Υ.Ε.Α.Σ.Ε.), σε συνεργασία με τη Συνεργατική Κεντρική Τράπεζα Λτδ (Σ.Κ.Τ.) και τους άλλους φορείς του Συνεργατικού Κινήματος, ολοκλήρωσε όλες τις απαραίτητες προετοιμασίες για τη δημιουργία νομικού πλαισίου και κανονισμών λειτουργίας του Κεντρικού Φορέα (Κ.Φ.). Οι νομικές διευθετήσεις για την άσκηση του ρόλου του Κ.Φ. από τη Σ.Κ.Τ. Λτδ περιλαμβάνονται:

- στους περί Συνεργατικών Εταιρειών Νόμους του 1985 έως 2011 (Ν.22/85),
- στους περί Συνεργατικών Εταιρειών Θεσμούς του 1987 έως 2007, ειδικότερα στην Κ.Δ.Π. 874/2004, και
- στη σχετική Κανονιστική Απόφαση της Επιτροπής Υ.Ε.Α.Σ.Ε., αναφορικά με τους όρους και προϋποθέσεις σύνδεσης

Συνεργατικών Πιστωτικών Ιδρυμάτων (Σ.Π.Ι.) με τη Σ.Κ.Τ. Λτδ /Κ.Φ., η οποία εκδόθηκε δυνάμει του άρθρου 41Ζ των περί Συνεργατικών Εταιρειών Νόμων (Κ.Δ.Π. 393/2006).

#### **Έναρξη λειτουργίας του Κ.Φ.**

Όλα σχεδόν τα Σ.Π.Ι.<sup>4</sup> είχαν εκφράσει το ενδιαφέρον τους, μέχρι τις 31 Δεκεμβρίου 2007, να ενταχθούν στις διευθετήσεις σύνδεσης με τον Κ.Φ. Είχαν υποβάλει την απαιτούμενη έγγραφη δήλωση καθώς και όλα τα σχετικά στοιχεία και πληροφορίες για την οικονομική, οργανωτική και λειτουργική τους κατάσταση. Τα στοιχεία που υποβλήθηκαν από το κάθε Σ.Π.Ι. εξετάστηκαν και αξιολογήθηκαν δεόντως για την επισημάνση και τη λήψη των ενδεδειγμένων μέτρων από τα Σ.Π.Ι., είτε πριν από την έναρξη των διευθετήσεων σύνδεσης και τη λειτουργία του Κ.Φ., είτε μετά. Από την 1η Ιανουαρίου 2008, όλα τα Σ.Π.Ι., που εξέφρασαν ενδιαφέρον, εντάχθηκαν στις διευθετήσεις σύνδεσης με τη Σ.Κ.Τ. Λτδ, υπογράφοντας τη σχετική Συμφωνία Σύνδεσης και Εγγύησης, λαμβάνοντας έτσι άδεια λειτουργίας από την Υ.Ε.Α.Σ.Ε., ως αναγνωρισμένα Σ.Π.Ι., κατόπιν σύνδεσης τους με τον Κ.Φ.

#### **Ρόλος και Αρμοδιότητες Σ.Κ.Τ. Λτδ /Κ.Φ.**

Η Σ.Κ.Τ. Λτδ, ενώ συνεχίζει να είναι ο Τραπεζίτης για όλες τις Συνεργατικές Εταιρείες και ο Κεντρικός Τραπεζίτης για τις Συνεργατικές Πιστωτικές Εταιρείες, από την 1<sup>η</sup>.1.2008, έχει αναλάβει ταυτόχρονα τον πρόσθετο ρόλο του Κ.Φ. για τα συνδεδεμένα Σ.Π.Ι., των οποίων εγγυάται τόσο τις καταθέσεις, όσο και τις λοιπές υποχρεώσεις τους, όπως προνοείται από την κοινοτική Οδηγία 2006/48/ΕΚ.

Πέραν της ικανοποίησης των εποπτικών απαιτήσεων σε συγκεντρωτική βάση, την έκδοση οδηγιών προς τα συνδεδεμένα Σ.Π.Ι. και την εγγύηση των υποχρεώσεων τους, όπως προβλέπει το άρθρο 3 της Οδηγίας 2006/48/ΕΚ, η Σ.Κ.Τ. Λτδ, ως Κ.Φ., παρέχει στα συνδεδεμένα Σ.Π.Ι. υποστήριξη και καθοδήγηση σε ουσιαστικές τομείς για σκοπούς διασφάλισης της οικονομικής σταθερότητας και της ομαλής λειτουργίας τους.

Η παρακολούθηση και οι οδηγίες του Κ.Φ. προς τα συνδεδεμένα Σ.Π.Ι. δεν υποκαθιστούν τις, εποπτικές φύσης, αρμοδιότητες της Υπηρεσίας Εποπτείας και Ανάπτυξης Συνεργατικών Εταιρειών (Υ.Ε.Α.Σ.Ε.), καθώς και τις ρυθμίσεις που εκδίδει, ούτε τις αρμοδιότητες και ευθύνες της Επιτροπείας των Σ.Π.Ι. ή την αυτονομία και ανεξαρτησία τους.

<sup>4</sup> Το Σ.Τ. Λεμεσού Λτδ, κατόπιν απόφασης του να μην ενταχθεί στις διευθετήσεις Κ.Φ., λειτουργεί ως αυτοδύναμο αναγνωρισμένο Σ.Π.Ι.



### Ανεξαρτησία και Αυτονομία των συνδεδεμένων Σ.Π.Ι.

Οι διευθετήσεις σύνδεσης των Σ.Π.Ι. με τη Συνεργατική Κεντρική Τράπεζα Λτδ (Σ.Κ.Τ.) δεν συνιστούν σχέση μητρικής - θυγατρικής εταιρείας, αλλά ούτε και όμιλο εταιρειών. Συνιστούν μίαν ειδική σχέση για τους σκοπούς εναρμόνισης τους με το κοινοτικό κεκτημένο, βάσει της Οδηγίας 2006/48/ΕΚ, υπό τις παραμέτρους που έχουν προαναφερθεί. Κατά συνέπεια, όλα τα συνδεδεμένα Σ.Π.Ι. συνεχίζουν να διατηρούν την αυτονομία και την ανεξαρτησία τους. Συνεχίζουν να είναι αυτόνομες νομικές οντότητες και να έχουν τα δικά τους διοικητικά και διευθυντικά όργανα, όπως προβλέπεται από τους περί Συνεργατικών Εταιρειών Νόμους, ακολουθώντας, όμως, τις οδηγίες του Κ.Φ., τις Κανονιστικές Αποφάσεις της Επιτροπής Υ.Ε.Α.Σ.Ε., καθώς και τις οδηγίες και εγκυκλίους του Εφόρου.

### Εποπτεία από την αρμόδια Εποπτική Αρχή

Με βάση τη Συνεργατική Νομοθεσία, αρμόδια εποπτική και ρυθμιστική Αρχή, τόσο για τα αυτοδύναμα αναγνωρισμένα Σ.Π.Ι., όσο και για τα συνδεδεμένα με τη Σ.Κ.Τ. Λτδ /Κ.Φ., είναι η Υ.Ε.Α.Σ.Ε., η οποία ασκεί εποπτεία και παρακολούθηση επί όλων των Σ.Π.Ι., με βάση τα διεθνή και ευρωπαϊκά πρότυπα εποπτείας πιστωτικών ιδρυμάτων, όπως όλες οι αρμόδιες εποπτικές Αρχές των κρατών-μελών της Ευρωπαϊκής Ένωσης (Ε.Ε.).

Η Υ.Ε.Α.Σ.Ε. υιοθέτησε πλήρως τις ευρωπαϊκές οδηγίες που αφορούν στα πιστωτικά ιδρύματα, εκδίδοντας τις απαραίτητες Κανονιστικές Αποφάσεις και υιοθετώντας τις εισηγήσεις του Διεθνούς Νομισματικού Ταμείου (Δ.Ν.Τ.), οι οποίες έγιναν στα πλαίσια του προγράμματος αξιολόγησης του χρηματοπιστωτικού τομέα της Κύπρου (FSAP Assessment) το 2005 και το 2008. Επίσης, η Υ.Ε.Α.Σ.Ε. προχώρησε σε αναδιοργάνωση και πρόσληψη πρόσθετου προσωπικού, με στόχο την ενίσχυση και αναβάθμιση της διοικητικής και εποπτικής της ικανότητας.

Η Υπηρεσία Εποπτείας και Ανάπτυξης Συνεργατικών Εταιρειών (Υ.Ε.Α.Σ.Ε.) έχει προσαρμόσει, σε πολύ ικανοποιητικό βαθμό, την εποπτική της ικανότητα, με βάση τις απαιτήσεις της Ε.Ε., και εκπληρώνει πλήρως την αποστολή της, όσον αφορά στην εποπτεία των Σ.Π.Ι., τα οποία αποτελούν πιστωτικά ιδρύματα, με ιδιαίτερα όμως χαρακτηριστικά, λόγω της συνεργατικής τους μορφής. Με βάση το υφιστάμενο νομικό πλαίσιο και διευθετήσεις, η Υ.Ε.Α.Σ.Ε. συνεργάζεται στενά με την Κεντρική Τράπεζα της Κύπρου (Κ.Τ.Κ.) σε θέματα εποπτείας των Σ.Π.Ι.

Ειδικότερα και επειδή η Σ.Κ.Τ. Λτδ υπόκειται, ως Τράπεζα, στην εποπτεία της Κ.Τ.Κ., η νομοθεσία προβλέπει ότι η Υ.Ε.Α.Σ.Ε. λαμβάνει τα κατάλληλα μέτρα ώστε να παρέχει στην Κ.Τ.Κ. όλα τα αναγκαία, για σκοπούς άσκησης ενοποιημένης εποπτείας, στοιχεία και πληροφορίες που αφορούν στα συνδεδεμένα, με

τη Σ.Κ.Τ. Λτδ /Κ.Φ., Σ.Π.Ι., καθώς και να μεριμνά για τη διεξαγωγή από κοινού με την Κ.Τ.Κ. δειγματοληπτικών ελέγχων στα συνδεδεμένα Σ.Π.Ι., σε περίπτωση που κρίνεται αναγκαίο.

Δυνάμει αντίστοιχης πρόνοιας της Νομοθεσίας, η Υ.Ε.Α.Σ.Ε. λαμβάνει τα κατάλληλα μέτρα ώστε να παρέχει στην Κ.Τ.Κ. όλα τα αναγκαία στοιχεία και πληροφορίες που αφορούν στα Σ.Π.Ι., για σκοπούς νομισματοπιστωτικής πολιτικής, παρακολούθησης του ισοζυγίου πληρωμών και πληροφόρησης της Ευρωπαϊκής Κεντρικής Τράπεζας ή άλλων διεθνών οργανισμών, καθώς και να μεριμνά για τη διεξαγωγή, από κοινού με την Κ.Τ.Κ., επιτόπου επαλήθευσης των εν λόγω στοιχείων.

### Συγκεντρωτικά Στοιχεία Σ.Κ.Τ. Λτδ /Κ.Φ. και Συνδεδεμένων Σ.Π.Ι.

Τα στοιχεία που αφορούν στα λειτουργικά έσοδα, το λειτουργικό κέρδος, το ενεργητικό (περιουσιακά στοιχεία), τα ίδια κεφάλαια, τις καταθέσεις, καθώς και στις χορηγήσεις πιστωτικών διευκολύνσεων της Σ.Κ.Τ. Λτδ /Κ.Φ. και των συνδεδεμένων Σ.Π.Ι., σε συγκεντρωτική βάση, για τα τρία χρόνια λειτουργίας του Κ.Φ., παρουσιάζονται στον πίνακα 5.3.2.

**ΠΙΝΑΚΑΣ 5.3.2. – ΣΥΓΚΕΝΤΡΩΤΙΚΑ ΣΤΟΙΧΕΙΑ  
Σ.Κ.Τ. ΛΤΔ /Κ.Φ. ΚΑΙ ΣΥΝΔΕΔΕΜΕΝΩΝ Σ.Π.Ι. (€'000)**

Στοιχεία	2006	2009	2010
Λειτουργικά Έσοδα	253.924	275.582	300.277
Λειτουργικό Κέρδος	125.256	111.395	133.681
Ενεργητικό	13.796.047	17.792.472	18.592.989
Ίδια Κεφάλαια	1.009.196	1.074.442	1.268.316
Καταθέσεις	9.887.808	11.744.445	12.408.487
Δάνεια	9.529.434	10.729.667	11.981.114

**Σημ:** Στα πιο πάνω συγκεντρωτικά στοιχεία δεν περιλαμβάνονται τα στοιχεία του Σ.Τ. Λεμεσού Λτδ, το οποίο λειτουργεί ως αυτοδύναμο Σ.Π.Ι.

Σημειώνεται ότι το Σ.Τ. Λεμεσού Λτδ δεν συμπεριλαμβάνεται στα συνδεδεμένα με τη Σ.Κ.Τ. Λτδ /Κ.Φ. Σ.Π.Ι., αλλά λειτουργεί αυτοδύναμα σε σχέση με τα κριτήρια άσκησης εργασιών ενός αναγνωρισμένου πιστωτικού ιδρύματος, τα οποία καθορίζονται από τις σχετικές Οδηγίες της Ευρωπαϊκής Ένωσης. Τόσο το εν λόγω Σ.Π.Ι., όσο και αυτά που είναι συνδεδεμένα με τη Σ.Κ.Τ. Λτδ /Κ.Φ., διέπονται από τους περί Συνεργατικών Εταιρειών Νόμους και Θεσμούς. Περαιτέρω, υπόκεινται στην εποπτεία της Υπηρεσίας Εποπτείας και Ανάπτυξης Συνεργατικών Εταιρειών.



## 5.4. Νομοθεσία και Ρυθμιστικό Πλαίσιο

Η Υπηρεσία Εποπτείας και Ανάπτυξης Συνεργατικών Εταιρειών (Υ.Ε.Α.Σ.Ε.) στο πλαίσιο του εποπτικού της ρόλου και των γενικότερων αρμοδιοτήτων της, προέβη μέσω του Υπουργείου Εμπορίου, Βιομηχανίας και Τουρισμού σε σειρά εισηγήσεων για προσαρμογή της Νομοθεσίας στις συνθήκες μέσα στις οποίες λειτουργούν τα Συνεργατικά Ιδρύματα. Οι εισηγήσεις αυτές υιοθετήθηκαν από τη Βουλή των Αντιπροσώπων, με αποτέλεσμα από το 2003 μέχρι και το 2010 οι περί Συνεργατικών Εταιρειών Νόμοι και Θεσμοί να τύχουν 19 τροποποιήσεων. Επίσης, η Υ.Ε.Α.Σ.Ε. με βάση εξουσιοδότηση που της παρέχεται από τη Νομοθεσία, προέβη στην έκδοση αριθμού ρυθμιστικών αποφάσεων που αφορούν κυρίως στα Συνεργατικά Πιστωτικά Ιδρύματα (Σ.Π.Ι.). Για σκοπούς ανασκόπησης της πορείας εισαγωγής και τροποποίησης της Νομοθεσίας, καθώς και του ρυθμιστικού πλαισίου, κατά την περίοδο 2003-2010, παρατίθεται σχετικός κατάλογος στο Παράρτημα 7.3. της παρούσας Έκθεσης.

### Ο Νόμος περί Συνεργατικών Εταιρειών

Το 1914 ψηφίστηκε ο πρώτος Νόμος περί Συνεργατικών Εταιρειών, ο “Νόμος 13 περί Συνεργατικών Πιστωτικών Εταιρειών” και το 1923 θεσπίσθηκε ξεχωριστός Νόμος, ο οποίος προέβλεπε την ίδρυση Συνεργατικών Εταιρειών άλλων Δραστηριοτήτων. Το 1985 εκσυγχρονίζεται η Νομοθεσία και τίθεται σε εφαρμογή ο Νόμος 22/1985, ο οποίος μετά το 1998 τροποποιήθηκε αρκετές φορές, με κυριότερες τροποποιήσεις αυτή του 2003 (Ν.123(Ι)/2003), για σκοπούς εναρμόνισης του Συνεργατικού Πιστωτικού Τομέα με το κοινοτικό κεκτημένο, ενόψει της ένταξης της Κύπρου στην Ευρωπαϊκή Ένωση από την 1η Μαΐου 2004, και την τροποποίηση του Νόμου 2004 (Ν.170(Ι)/2004) για σκοπούς εναρμόνισης με τις Οδηγίες 2000/46/ΕΚ και 2001/24/ΕΚ περί των ιδρυμάτων ηλεκτρονικού χρήματος και της εξυγίανσης και εκκαθάρισης πιστωτικών ιδρυμάτων, αντίστοιχα.

Οι υπόλοιπες τροποποιήσεις είχαν ως στόχο την ενίσχυση της αποτελεσματικότητας της Νομοθεσίας περί Συνεργατικών Εταιρειών ή και τη συμπλήρωσή της επί θεμάτων που κρίθηκαν αναγκαία.

Το 2007 ακολούθησαν οι τρεις πιο κάτω τροποποιήσεις:

1. Ο περί Συνεργατικών Εταιρειών (Τροποποιητικός) (Αρ.3) Νόμος του 2007 (Ν.177(Ι)/2007), για σκοπούς απάλειψης από τον Νόμο του άρθρου που αφορά στα μεγάλα χρηματοδοτικά ανοίγματα προς τα μέλη/πελάτες και αξιωματούχους των Σ.Π.Ι., καθώς και της παράλληλης παροχής εξουσιοδότησης για ρύθμιση των θεμάτων αυτών με δευτερογενή νομοθεσία, δεδομένου ότι αποτελούν τεχνικά θέματα που διαφοροποιούνται σε συνεχή βάση, λόγω των αλλαγών στις σχετικές κοινοτικές Οδηγίες.

2. Ο περί Συνεργατικών Εταιρειών (Τροποποιητικός) Νόμος του 2007 (Ν.29(Ι)/2007), για σκοπούς εναρμόνισης με το Παράρτημα Ι της Οδηγίας 2004/39/ΕΚ (επέκταση και στις επενδυτικές υπηρεσίες του καταλόγου των δραστηριοτήτων πιστωτικών ιδρυμάτων που απολαμβάνουν αμοιβαίας αναγνώρισης στην Ευρωπαϊκή Ένωση).
3. Ο περί Συνεργατικών Εταιρειών (Τροποποιητικός) (Αρ.2) Νόμος του 2007 (Ν.37(Ι)/2007), για σκοπούς εναρμόνισης με το άρθρο 22 της Οδηγίας 2006/48/ΕΚ (ρυθμίσεις εταιρικής διακυβέρνησης στα συνεργατικά πιστωτικά ιδρύματα).

Το 2009 έγιναν περαιτέρω τροποποιήσεις στη νομοθεσία με κυριότερη αυτή του Ν.104(Ι)/2009. Οι βασικές αλλαγές που επήλθαν με τον Νόμο αυτό ήταν οι ακόλουθες:

- (i) Τροποποίηση του βασικού Νόμου ώστε να παρέχεται σαφέστερη εξουσιοδότηση για ρύθμιση του θέματος της ικανότητας και καταλληλότητας (fit and proper) των αξιωματούχων και διευθυντικών στελεχών των Σ.Π.Ι.
- (ii) Προσθήκη προνοιών με βάση την απόφαση του Συμβουλίου Υπουργών Οικονομικών “Economic and Financial Affairs Council” (ECOFIN) της Ευρωπαϊκής Ένωσης (Ε.Ε.) για σκοπούς σύγκλισης των εποπτικών πρακτικών και διασφάλισης της χρηματοοικονομικής σταθερότητας στα κράτη-μέλη.
- (iii) Προσθήκη νέας διάταξης με την οποία εξουσιοδοτείται η Επιτροπή Υ.Ε.Α.Σ.Ε. να εκδώσει Κανονιστική Απόφαση που διέπει τους όρους, προϋποθέσεις και διαδικασίες λειτουργίας συστημάτων ή μηχανισμών ανταλλαγής, συγκέντρωσης και παροχής δεδομένων των Σ.Π.Ι. που σχετίζονται με την αξιολόγηση του αξιόχρεου των πελατών και των συνδεδεμένων με αυτούς προσώπων από τα Σ.Π.Ι., καθώς και με τους όρους, προϋποθέσεις και διαδικασίες συνεργασίας με άλλα αντίστοιχα συστήματα στην Κύπρο ή στο εξωτερικό.

Κατά το έτος 2010, έγινε τροποποίηση του Νόμου (Ν.85(Ι)/2010), ο οποίος σχετίζεται με θέματα που αφορούν στις διαδικασίες μετατροπής της ευθύνης των μελών των Συνεργατικών Εταιρειών, από απεριόριστη σε περιορισμένη, την έκδοση μετοχών και άλλων τίτλων από τις Συνεργατικές Εταιρείες, καθώς και την ευθύνη της Επιτροπείας των Συνεργατικών Εταιρειών για τους ετήσιους λογαριασμούς και την ετήσια έκθεση διαχείρισης.

### Οι περί Συνεργατικών Εταιρειών Θεσμοί

Οι περί Συνεργατικών Εταιρειών Θεσμοί εκδίδονται κατ' εξουσιοδότηση του Νόμου από το Υπουργικό Συμβούλιο και εγκρίνονται από τη Βουλή. Το 2004 και 2007 έγιναν δύο τροποποιήσεις. Συγκεκριμένα, με την τροποποίηση της ΚΔΠ 874/2004 τέθηκαν οι βασικές αρχές σύνδεσης των Σ.Π.Ι. με τον Κεντρικό Φορέα (Συνεργατική Κεντρική Τράπεζα Λτδ) και με



την ΚΔΠ 140/2007 τέθηκε η έκταση εφαρμογής των θεσμών στα Σ.Π.Ι., ενόψει της εγκαθίδρυσης από αυτά ρυθμίσεων εταιρικής διακυβέρνησης, με βάση τον Νόμο και τη σχετική Κανονιστική Απόφαση.

#### **Οι περί Συνεργατικών Εταιρειών (Σύσταση και Λειτουργία Σχεδίου Προστασίας Καταθέσεων) Θεσμοί**

Το Σχέδιο Προστασίας Καταθέσεων Συνεργατικών Εταιρειών εισήχθη το 2000 για σκοπούς εναρμόνισης με την Οδηγία 94/19/ΕΚ. Βασικός σκοπός του Σχεδίου είναι η αποζημίωση των μικρών καταθετών, σε περίπτωση που κάποιο Σ.Π.Ι. βρεθεί σε αδυναμία επιστροφής των καταθέσεων ή τεθεί υπό εκκαθάριση.

Το Σχέδιο τροποποιήθηκε το 2004 (ΚΔΠ 202/2004), πριν την ένταξη της Κύπρου στην Ευρωπαϊκή Ένωση (Ε.Ε.), ούτως ώστε η κάλυψη να επεκταθεί σε όλα τα νομίσματα της Ε.Ε. Το 2009 έγινε ακόμη μία τροποποίηση του Σχεδίου για σκοπούς εναρμόνισης με την Οδηγία 2009/14/ΕΚ, η οποία είχε ως βασική αλλαγή την αύξηση του μέγιστου ποσού αποζημίωσης από €20.000 σε €100.000.

#### **Ευρωπαϊκή Συνεργατική Εταιρεία (SCE)**

Το 2006, η Υπηρεσία Εποπτείας και Ανάπτυξης Συνεργατικών Εταιρειών (Υ.Ε.Α.Σ.Ε.) προχώρησε στην ετοιμασία προσχεδίων νομοσχεδίων, σχετικά με την Ευρωπαϊκή Συνεργατική Εταιρεία, τα οποία ψηφίστηκαν στους πιο κάτω Νόμους:

- α. Ο περί της Εφαρμογής του Κανονισμού (ΕΚ), Αρ. 1435/2003, Νόμος του 2006 [Ν.159(Ι)/2006], όσον αφορά στο Καταστατικό Ευρωπαϊκής Συνεργατικής Εταιρείας.
- β. Ο περί της Συμπλήρωσης του Καταστατικού της Ευρωπαϊκής Συνεργατικής Εταιρείας, Νόμος του 2006 [Ν.160(Ι)/2006], όσον αφορά στον Ρόλο των Εργαζομένων, για σκοπούς εναρμόνισης με την Οδηγία 2003/72/ΕΚ.

Με τον Κανονισμό 1435/2003, περί του Καταστατικού της Ευρωπαϊκής Συνεργατικής Εταιρείας, εισάγεται το πλαίσιο ίδρυσης Ευρωπαϊκών Συνεργατικών Εταιρειών, για τη σύσταση των οποίων απαιτείται η σύμπραξη προσώπων από τουλάχιστον 2 κράτη-μέλη της Ευρωπαϊκής Ένωσης. Οι πιο πάνω Εταιρείες αποτελούν νομικές οντότητες που διέπονται κατά πρώτον από τον εν λόγω Κανονισμό και κατά δεύτερον από την εθνική Νομοθεσία περί Συνεργατικών Εταιρειών του κράτους-μέλους, όπου έχει την καταστατική της έδρα η Ευρωπαϊκή Συνεργατική Εταιρεία.

#### **Ο περί Υπηρεσιών Πληρωμών Νόμος**

Με βάση το άρθρο 4 του περί Υπηρεσιών Πληρωμών Νόμου του 2009, υπηρεσίες πληρωμών μπορούν να παρέχονται μόνο από συγκεκριμένες κατηγορίες προσώπων. Στις κατηγορίες

αυτές περιλαμβάνονται οι Τράπεζες, τα Συνεργατικά Πιστωτικά Ιδρύματα (Σ.Π.Ι.) και τα ιδρύματα ηλεκτρονικού χρήματος, καθώς και ιδρύματα πληρωμών, τα οποία αδειοδοτούνται από την Κεντρική Τράπεζα της Κύπρου, δυνάμει του περί Υπηρεσιών Πληρωμών Νόμου. Αρμόδια εποπτική Αρχή για σκοπούς του Νόμου αυτού, όσον αφορά στα Σ.Π.Ι. και τα ιδρύματα ηλεκτρονικού χρήματος που έχουν συσταθεί ως Συνεργατικές Εταιρείες, είναι η Υ.Ε.Α.Σ.Ε.

#### **Κανονιστικές Αποφάσεις Επιτροπής Υ.Ε.Α.Σ.Ε.**

Η Επιτροπή Υ.Ε.Α.Σ.Ε., με βάση τον Νόμο περί Συνεργατικών Εταιρειών, άρθρο 41Ζ, «Εξουσία Επιτροπής για έκδοση κανονιστικής φύσεως αποφάσεων» και άλλες πρόνοιες της Νομοθεσίας, περιλαμβανομένου του άρθρου 41Ι, «Εξουσία Υπουργικού Συμβουλίου προς έκδοση διαταγμάτων» (κατόπιν εκχώρησης της σχετικής εξουσίας από το Υπουργικό Συμβούλιο), ρυθμίζει θέματα, τα οποία, με βάση τις εν λόγω διατάξεις, χρήζουν ρύθμισης.

Όπως έχει προαναφερθεί στην εισαγωγή του κειμένου, κατάλογος με τις Κανονιστικές Αποφάσεις που ίσχυαν την 31.12.2010 παρουσιάζονται στο Παράρτημα 7.3. της παρούσας Έκθεσης.

Κατά το έτος 2010, οι Κανονιστικές Αποφάσεις, οι οποίες έχουν εκδοθεί ή τροποποιηθεί είναι οι ακόλουθες:

1. *Τροποποίηση της Κανονιστικής Απόφασης αναφορικά με το Πλαίσιο Αρχών Λειτουργίας και Κριτηρίων Αξιολόγησης της Οργανωτικής Δομής, Εσωτερικής Διακυβέρνησης και των Συστημάτων Εσωτερικού Ελέγχου των Συνεργατικών Πιστωτικών Ιδρυμάτων (ΚΔΠ 234/2010), η οποία εκδόθηκε αρχικά με την ΚΔΠ 441/2007.*

Η εν λόγω τροποποιητική Κανονιστική Απόφαση, εφαρμόζεται όπως και η βασική, στη βάση της αρχής της αναλογικότητας. Περαιτέρω, περιλαμβάνει, μεταξύ άλλων, αλλαγές σε σχέση με τη σύσταση και τη σύνθεση υποεπιτροπών από τα Σ.Π.Ι., όπως είναι η Επιτροπή Ελέγχου, η Επιτροπή Αμοιβών, η Επιτροπή Διορισμών/Εσωτερικής Διακυβέρνησης και άλλες.

2. *Κανονιστική Απόφαση αναφορικά με το Πλαίσιο Εφαρμογής της Διαδικασίας Εποπτικής Εξέτασης και Αξιολόγησης των Συνεργατικών Πιστωτικών Ιδρυμάτων (ΚΔΠ 235/2010).*

Η εν λόγω Κανονιστική Απόφαση αποσκοπεί στη διασφάλιση αποτελεσματικού ελέγχου των κινδύνων που αντιπετυχίζουν τα Σ.Π.Ι., καθώς και στη διατήρηση επαρκών ιδίων κεφαλαίων για την κάλυψη των εν λόγω κινδύνων. Η αναφερόμενη Κανονιστική Απόφαση εφαρμόζεται σε συν-





δυσασμό με αυτή για τον υπολογισμό των κεφαλαιακών απαιτήσεων και των μεγάλων χρηματοδοτικών ανοιγμάτων των Σ.Π.Ι. (ΚΔΠ 2/2008), καθώς επίσης και με την Κανονιστική Απόφαση για τις Εσωτερικές Διαδικασίες Αξιολόγησης Κεφαλαιακής Επάρκειας (ΕΔΑΚΕ) των Σ.Π.Ι. Πιο συγκεκριμένα, η εν λόγω Κανονιστική Απόφαση καταγράφει τις γενικές αρχές, τις οποίες ο Έφορος Υ.Ε.Α.Σ.Ε. εφαρμόζει κατά την αξιολόγηση της επάρκειας των διαδικασιών διαχείρισης κινδύνων που εφαρμόζουν τα Σ.Π.Ι., καθώς επίσης και της επάρκειας του κεφαλαίου που διατηρούν. Σε σχέση με τον Κεντρικό Φορέα και τα συνδεδεμένα Σ.Π.Ι., η Κανονιστική Απόφαση εφαρμόζεται σε συγκεντρωτική βάση. Ο Έφορος της Υπηρεσίας Εποπτείας και Ανάπτυξης Συνεργατικών Εταιρειών εφαρμόζει σε ατομική βάση την εν λόγω Κανονιστική Απόφαση, κατά περίπτωση, σε συνδεδεμένο Σ.Π.Ι., εφόσον έχει ζητήσει, από το εν λόγω Σ.Π.Ι., την εφαρμογή της Κανονιστικής Απόφασης της Επιτροπής ΥΕΑΣΕ για τις ΕΔΑΚΕ σε ατομική βάση.

3. *Κανονιστική Απόφαση για τις Εσωτερικές Διαδικασίες Αξιολόγησης της Κεφαλαιακής Επάρκειας των Συνεργατικών Πιστωτικών Ιδρυμάτων (ΚΔΠ 233/2010).*

Η εν λόγω Κανονιστική Απόφαση παρέχει κατευθυντήριες γραμμές για την ανάπτυξη και την επιτυχή εφαρμογή των Εσωτερικών Διαδικασιών Αξιολόγησης της Κεφαλαιακής Επάρκειας (ΕΔΑΚΕ). Εφαρμόζεται σε συνδυασμό με την Κανονιστική Απόφαση για τον υπολογισμό των κεφαλαιακών απαιτήσεων και των μεγάλων χρηματοδοτικών ανοιγμάτων των Σ.Π.Ι. (ΚΔΠ 2/2008). Πιο συγκεκριμένα, η αναφερόμενη Κανονιστική Απόφαση απαιτεί από όλα τα Σ.Π.Ι., τηρούμενης της αρχής της αναλογικότητας, να διαθέτουν αξιόπιστες, αποτελεσματικές, κατάλληλες στρατηγικές και διαδικασίες για την αξιολόγηση και τη διατήρηση, σε συνεχή βάση, των απαιτούμενων ιδίων κεφαλαίων. Το ύψος, η σύνθεση και η κατανομή τους θα πρέπει να συνάδουν με τη φύση και το επίπεδο των κινδύνων που έχουν αναλάβει ή τους οποίους ενδέχεται να αναλάβουν τα Σ.Π.Ι., λαμβανομένων υπόψη και των διευθετήσεων σύνδεσης με τον Κεντρικό Φορέα (Κ.Φ.). Σε σχέση με τα Σ.Π.Ι. που είναι συνδεδεμένα με τη Σ.Κ.Τ. Λτδ/Κ.Φ., η Κανονιστική Απόφαση και οι, βάσει αυτής, απαιτούμενες ΕΔΑΚΕ, εφαρμόζονται σε συγκεντρωτική βάση. Ο Έφορος Υπηρεσίας Εποπτείας και Ανάπτυξης Συνεργατικών Εταιρειών δύναται να ζητήσει κατά περίπτωση από συνδεδεμένο Σ.Π.Ι. να εφαρμόσει την Κανονιστική Απόφαση σε ατομική βάση, αφού λάβει υπόψη το εύρος, την πολυπλοκότητα των εργασιών και το ύψος των κινδύνων που αντιμετωπίζει το Σ.Π.Ι. Σε όλες ανεξαι-

ρέτως τις περιπτώσεις, το Σ.Π.Ι. πρέπει να αποδείξει ότι οι ΕΔΑΚΕ διασφαλίζουν την κεφαλαιακή του επάρκεια.

4. *Κανονιστική Απόφαση αναφορικά με τους Όρους, Προϋποθέσεις και Διαδικασίες Λειτουργίας Μηχανισμού Ανταλλαγής, Συγκέντρωσης και Παροχής Δεδομένων, μεταξύ των Συνεργατικών Πιστωτικών Ιδρυμάτων, για Σκοπούς Αξιολόγησης του Αξιόχρεου των Πελατών και Συνδεδεμένων με αυτούς Προσώπων (Κ.Δ.Π. 182/2010).*

Η εν λόγω Κανονιστική Απόφαση αποσκοπεί στην αποτελεσματικότερη διαχείριση του πιστωτικού κινδύνου από τα Συνεργατικά Πιστωτικά Ιδρύματα, μέσω της ανταλλαγής πληροφοριών μεταξύ των Σ.Π.Ι., οι οποίες συμβάλλουν στην πιο ολοκληρωμένη αξιολόγηση του αξιόχρεου των υφιστάμενων και νέων μελών /πελατών.

5. *Κανονιστική Απόφαση σχετικά με τη Μετατροπή της Ευθύνης των Μελών και την Έκδοση Μετοχών και άλλων Τίτλων από τις Συνεργατικές Εταιρείες (Κ.Δ.Π. 449/2010).*

Με την πιο πάνω Κανονιστική Απόφαση καθορίζονται οι λεπτομέρειες, σε σχέση με τις διαδικασίες μετατροπής της ευθύνης των μελών μιας Συνεργατικής Πιστωτικής Εταιρείας, από απεριόριστη σε περιορισμένη, καθώς και οι λεπτομέρειες για την έκδοση μετοχών ή άλλων τίτλων από τις Συνεργατικές Εταιρείες.

#### **Οδηγίες του Εφόρου Υπηρεσίας Εποπτείας και Ανάπτυξης Συνεργατικών Εταιρειών προς τα Συνεργατικά Πιστωτικά Ιδρύματα**

Κατά το έτος 2010, εκδόθηκαν δύο νέες Οδηγίες και δύο τροποποιήσεις προηγούμενης Οδηγίας, οι οποίες παρουσιάζονται πιο κάτω:

1. *Οδηγία για το Πλαίσιο Εφαρμογής της Διαδικασίας Εποπτικής Εξέτασης και Αξιολόγησης για τα Συνεργατικά Πιστωτικά Ιδρύματα.*

Η εν λόγω Οδηγία εκδόθηκε με βάση το άρθρο 9 της Κανονιστικής Απόφασης της Επιτροπής της Υπηρεσίας Εποπτείας και Ανάπτυξης Συνεργατικών Εταιρειών για το Πλαίσιο Εφαρμογής της Διαδικασίας Εποπτικής Εξέτασης και Αξιολόγησης για τα Σ.Π.Ι. (ΚΔΠ 235/2010). Η Οδηγία εφαρμόζεται σε συνάρτηση, τόσο με την αναφερόμενη Κανονιστική Απόφαση, όσο και με την Κανονιστική Απόφαση για τις Εσωτερικές Διαδικασίες Αξιολόγησης της Κεφαλαιακής επάρκειας των Σ.Π.Ι. (ΚΔΠ 233/2010). Σκοπός της Οδηγίας είναι να δοθούν οι κατευθυντήριες γραμμές



σε σχέση με τη μεθοδολογία, την οποία ο Έφορος εφαρμόζει κατά την αξιολόγηση της επάρκειας των διαδικασιών διαχείρισης κινδύνων που εφαρμόζουν τα Σ.Π.Ι., ως επίσης και της επάρκειας του κεφαλαίου που διατηρούν.

## 2. Οδηγία Αρ. 10-02 για τη Διαχείριση Πιστωτικού Κινδύνου.

Σκοπός της εν λόγω Οδηγίας είναι να δοθούν οι κατευθυντήριες γραμμές προς τα Σ.Π.Ι. για αποτελεσματική διαχείριση του πιστωτικού κινδύνου, η οποία είναι ουσιαστικής σημασίας για την ευρωστία και ομαλή λειτουργία ενός Σ.Π.Ι.

## 3. Τροποποίηση της Οδηγίας Αρ. 21-12 για την Παρεμπόδιση Ξεπλύματος Παράνομου Χρήματος και τη Χρηματοδότηση της Τρομοκρατίας, στις 28.9.2010 και 25.5.2010, η οποία είχε αρχικά εκδοθεί στις 27.5.2008, σύμφωνα με το άρθρο 59(4) του περί Παρεμπόδισης και Καταπολέμησης της Νομιμοποίησης Εσόδων από Παράνομες Δραστηριότητες Νόμου του 2007.

Σκοπός της βασικής Οδηγίας, η οποία εκδόθηκε αρχικά στις 27.5.2008, είναι ο καθορισμός πολιτικής, καθώς και διαδικασιών και συστημάτων ελέγχου που πρέπει να εφαρμόζουν τα Σ.Π.Ι. για την αποτελεσματική παρεμπόδιση του ξεπλύματος παράνομου χρήματος και της χρηματοδότησης της τρομοκρατίας. Η εν λόγω Οδηγία του Εφόρου Υ.Ε.Α.Σ.Ε. εκδόθηκε για σκοπούς εναρμόνισης με την Οδηγία της Ευρωπαϊκής Ένωσης 2005/60/ΕΚ.

Οι αναφερόμενες δύο τροποποιητικές Οδηγίες αποσκοπούν στην αποτελεσματικότερη εφαρμογή της βασικής Οδηγίας.

## Εκσυγχρονισμός Συνεργατικής Νομοθεσίας

Η προσπάθεια για τον εκσυγχρονισμό της Συνεργατικής Νομοθεσίας συνεχίζεται. Αφού ζητήθηκαν οι απόψεις από όλα τα ενδιαφερόμενα μέρη, δημιουργήθηκε ομάδα εργασίας, αποτελούμενη από εκπροσώπους της Υ.Ε.Α.Σ.Ε. και φορέων του Συνεργατικού Κινήματος, η οποία είχε ως στόχο την απλοποίηση, κωδικοποίηση και εκσυγχρονισμό της Συνεργατικής Νομοθεσίας, με βάση και τις απόψεις που υποβλήθηκαν. Αποτέλεσμα της όλης διαδικασίας ήταν η ανάθεση της συγγραφής της νέας νομοθεσίας σε εξωτερικό νομικό σύμβουλο. Μέχρι στιγμής έχει υποβληθεί το πρώτο προσχέδιο, το οποίο βρίσκεται υπό επεξεργασία. Αφού ολοκληρωθεί, σε συνεργασία με όλους τους εμπλεκόμενους φορείς, το τελικό προσχέδιο, θα σταλεί για νομοτεχνικό έλεγχο στη Νομική Υπηρεσία της Δημοκρατίας και στη συνέχεια στην αρμόδια κοινοβουλευτική επιτροπή για εξέταση, η οποία θα το προωθήσει στην Ολομέλεια της Βουλής για ψήφισή του σε Νόμο.

## 5.5. Συστήματα Πληροφορικής και Τεχνολογίας

Μέσα στα πλαίσια των συνεχιζόμενων μεταρρυθμίσεων που γίνονται, ώστε να διασφαλιστεί και να ενισχυθεί ακόμη περισσότερο η δυνατότητα των Συνεργατικών Εταιρειών να εξυπηρετούν απρόσκοπτα τα μέλη τους, η τεχνολογική αναβάθμιση των μέσων επιτέλεσης των διαφόρων λειτουργιών των Συνεργατικών Εταιρειών και η προσαρμογή του ανθρώπινου δυναμικού τους στις νέες τεχνολογίες βρίσκονται σε συνεχή εξέλιξη. Βασικός συντελεστής της προόδου που έχει επιτελεστεί στον τομέα της πληροφορικής και τεχνολογίας είναι η Συνεργατική Εταιρεία Μηχανογράφησης (Σ.Ε.Μ.) Λτδ. Τα έργα, τα οποία, κατά το έτος 2010, έχουν ολοκληρωθεί ή βρίσκονταν υπό εξέλιξη, στον τομέα της τεχνολογικής αναβάθμισης και της ανάπτυξης μηχανογραφικών συστημάτων, είναι τα ακόλουθα:

- Έλεγχος και προετοιμασία εγκατάστασης της νέας έκδοσης, ΔΕΛΤΑ 9.1, του τραπεζικού συστήματος.
- Εξερχόμενα εμβάσματα (Single Euro Payments Area – SEPA) από τη Συνεργατική Κεντρική Τράπεζα Λτδ (Σ.Κ.Τ. Λτδ).
- Αυτοματοποίηση στο τραπεζικό σύστημα ΔΕΛΤΑ, του ανεφοδιασμού των Αυτόματων Ταμειακών Μηχανών (ΑΤΜ), καθώς και ηλεκτρονική ενημέρωση της Σ.Κ.Τ. Λτδ επί καθημερινής βάσης.
- Δημιουργία /αλλαγή καταστάσεων για καλύτερο έλεγχο των Συνεργατικών Πιστωτικών Ιδρυμάτων (Σ.Π.Ι.) από την Ελεγκτική Υπηρεσία Συνεργατικών Εταιρειών (Ε.Υ.Σ.Ε.).
- Δημιουργία/αλλαγή καταστάσεων με δυνατότητα αναδρομικής εκτύπωσης μέχρι και ένα χρόνο πίσω.
- Καταχώρηση ημερήσιων, μηνιαίων και ετησίων σημαντικών καταστάσεων στο πρόγραμμα διαφύλαξης εγγράφων (DM). Οι καταστάσεις είναι διαθέσιμες στα Σ.Π.Ι. για όσο καιρό αυτά επιθυμούν.
- Δημιουργία νέου συστήματος Διαχείρισης Ανθρώπινου Δυναμικού, το οποίο έχει εφαρμοστεί πιλοτικά σε τρεις Συνεργατικές Εταιρείες (Σ.Τ. Λεμεσού Λτδ, Σ.Ε.Μ. Λτδ και Σ.Π.Ε. Βασιλικού – Πεντάσχοινο), με στόχο να εφαρμοσθεί και στις υπόλοιπες.
- Ανάπτυξη προγράμματος αποστολής μηνυμάτων (SMS) σε κινητά τηλέφωνα μελών /πελατών των Συνεργατικών Εταιρειών, μέσω του Τραπεζικού Συστήματος ΔΕΛΤΑ. Το εν λόγω πρόγραμμα λειτουργεί πιλοτικά στο Σ.Τ. Λεμεσού Λτδ.
- Ανάπτυξη συστήματος για τον Ηλεκτρονικό Συμψηφισμό Επιταγών (ΗΣΕ). Με το εν λόγω σύστημα γίνεται απούλοποίηση των κατατεθεισών και εξαργυρωθεισών επιταγών στα ταμεία των Σ.Π.Ι.
- Σύστημα παρουσίασης και εκτύπωσης καταστάσεων λογαριασμών, προηγούμενων ετών, με δυνατότητα εκτύπωσης από το 1974.



- Ανάπτυξη συστήματος Υπηρεσίας Ανταλλαγής Δεδομένων (ΥΠ.Α.ΔΕ.), με την ονομασία «ΑΙΑΝΤΑΣ», για σκοπούς αξιολόγησης του αξιόχρεου των μελών και πελατών των Σ.Π.Ι.
- Ανάπτυξη και εφαρμογή προγράμματος ανταλλαγής πληροφοριών μεταξύ του τραπεζικού συστήματος ΔΕΛΤΑ και του συστήματος Επενδυτικών Δραστηριοτήτων της Σ.Κ.Τ. Λτδ. Το εν λόγω πρόγραμμα παρέχει πληροφορίες σε πραγματικό χρόνο και αυτοματοποιεί την ενημέρωση των επενδυτικών λογαριασμών που τηρούνται στο τραπεζικό σύστημα ΔΕΛΤΑ.
- Εφαρμογή του συστήματος Διαχείρισης Πελατειακών Σχέσεων (Customers' Relationships Management - CRM).
- Αναβάθμιση του προγράμματος Διαχείρισης Στοιχείων Παγίου Ενεργητικού (Fixed Assets Registered -FAR).
- Εφαρμογή του Συστήματος Παρακολούθησης Ξεπλύματος Βρώμικου Χρήματος (SironPEP) για σκοπούς παρακολούθησης προσώπων που προέρχονται από οποιοδήποτε κράτος και στα οποία επιβλήθηκαν περιοριστικά μέτρα από την Ευρωπαϊκή Ένωση ή/και άλλους οργανισμούς. Επίσης, το σύστημα εφαρμόζεται για σκοπούς παρακολούθησης προσώπων, τα οποία κατέχουν πολιτικά αξιώματα σε οποιοδήποτε κράτος.
- Εφαρμογή του συστήματος Παρακολούθησης προβληματικών δανείων (Collections).
- Αναβάθμιση προγράμματος για διαχείριση δανείων.
- Δημιουργία βοηθητικών καταστάσεων (FINREP, FSI, IFRS) για τη συμπλήρωση υποβαλλόμενων αναφορών που αποστέλλονται από την Υπηρεσία Εποπτείας και Ανάπτυξης Συνεργατικών Εταιρειών (Υ.Ε.Α.Σ.Ε.) στην Κεντρική Τράπεζα της Κύπρου, καθώς και για τη διεκπεραίωση της διαδικασίας ενοποίησης των αρχείων που υποβάλλουν οι Συνεργατικές Εταιρείες στην Υ.Ε.Α.Σ.Ε.
- Εφαρμογή οδηγίας της Κ.Τ.Κ., όσον αφορά στη Νέα Μηνιαία Λογιστική Κατάσταση.
- Αυτοματοποίηση της Μηνιαίας Κατάστασης Ροών (Monthly flows Statistics).
- Εφαρμογή της Κανονιστικής Απόφασης της Υ.Ε.Α.Σ.Ε. για τα μη Εξυπηρετούμενα Δάνεια.
- Δημιουργία και εφαρμογή καταστάσεων για παρακολούθηση, από τη Σ.Κ.Τ. Λτδ /Κεντρικό Φορέα, στοιχείων των συνδεδεμένων μ' αυτόν Σ.Π.Ι.
- Σύστημα παρακολούθησης Ειδικών Κυβερνητικών Τίτλων.
- Συνέχιση εφαρμογής του Συστήματος για τον Εμπορικό Τομέα σε Συνεργατικές Εταιρείες.
- Αναβάθμιση των γραμμών δικτύου σε τεχνολογία «Ethernet». Η νέα τεχνολογία έχει εφαρμοστεί σε περίπου 300 καταστήματα Συνεργατικών Εταιρειών.
- Πιλοτική εφαρμογή Ενοποιημένων Επικοινωνιών (Voice

Over Internet Protocol - VOIP). Η πιλοτική φάση του "VOIP" έχει ολοκληρωθεί με απόλυτη επιτυχία κατά το έτος 2010. Δια μέσου της υπηρεσίας αυτής, οι Συνεργατικές Εταιρείες έχουν τα πιο κάτω ωφελήματα:

- Δωρεάν τηλεφωνική επικοινωνία μεταξύ τους, χρησιμοποιώντας το υφιστάμενο δίκτυο.
- Δυνατότητα τηλεδιάσκεψης.
- Ανταλλαγή γραπτών μηνυμάτων σε πραγματικό χρόνο.
- Προβολή του διαθέσιμου προσωπικού (όταν αριθμός υπαλλήλων βρίσκεται σε υπηρεσιακή αποστολή, διακοπές κ.λπ.).
- Σύνδεση των προγραμμάτων "Windows" που χρησιμοποιεί το προσωπικό με τις τηλεφωνικές συσκευές τους.
- Υπηρεσίες αναβαθμισμένου φωνοκιβωτίου.
- Αλλαγή των παλιών εκτυπωτών μαζικής εκτύπωσης με νέους εκτυπωτές, τεχνολογίας "Lazer". Σκοπός είναι να δοθεί νέα δυναμική στις εκτυπώσεις που γίνονται, όπως καταστάσεις λογαριασμών, επιστολές εγγυητών, εκτύπωση έγχρωμων διαφημιστικών και άλλα.

Επίσης, συνεχής επιδίωξη είναι η έγκαιρη και η ορθή ανταπόκριση, καθώς και ο αποτελεσματικός συντονισμός σε νέες απαιτήσεις ή/και βελτιώσεις, όσον αφορά θέματα μηχανογράφησης, με βάση τη θεσμοθέτηση της στενής συνεργασίας μεταξύ της Σ.Ε.Μ. Λτδ, της Υ.Ε.Α.Σ.Ε., της Σ.Κ.Τ. Λτδ /Κεντρικού Φορέα, και των Σ.Π.Ι.

Τέλος, η αναβάθμιση των μηχανογραφικών συστημάτων της Υ.Ε.Α.Σ.Ε., καθώς και η σύνδεσή της με τη Σ.Ε.Μ. Λτδ, έχει αναβαθμίσει το επίπεδο του εποπτικού ελέγχου. Με τον έλεγχο μηχανογραφημένων καταστάσεων, επιτυγχάνεται πλέον η διαρκής παρακολούθηση των δεδομένων κάθε Σ.Π.Ι., ο εντοπισμός οποιωνδήποτε τυχόν προβλημάτων και η έγκαιρη λήψη διορθωτικών μέτρων.

## 5.6. Εποπτεία και Ρύθμιση Συνεργατικών Πιστωτικών Ιδρυμάτων (Σ.Π.Ι.)

Η κύρια αρμοδιότητα του Τομέα Εποπτείας και Ρύθμισης Συνεργατικών Πιστωτικών Ιδρυμάτων (Σ.Π.Ι.) είναι η λειτουργία και η συνεχής βελτίωση αποτελεσματικού συστήματος εποπτείας με στόχο τη διασφάλιση της σταθερότητας και την εύρυθμη λειτουργία των Σ.Π.Ι., τόσο σε συγκεντρωτική, όσο και σε ατομική βάση. Ο Τομέας Εποπτείας έχει την ευθύνη του εποπτικού ελέγχου των Σ.Π.Ι. και έχει θέσει ως βασικούς στόχους:

- τη διαφύλαξη των συμφερόντων των μελών και πελατών των Σ.Π.Ι.,
- τη διατήρηση και ενίσχυση της εμπιστοσύνης του κοινού,
- την ενίσχυση της αποτελεσματικότητας και ανταγωνιστικότητας των Σ.Π.Ι.,



- τη συμμόρφωση με την ισχύουσα Συνεργατική Νομοθεσία των Σ.Π.Ι. και
- την αξιολόγηση της μελλοντικής προοπτικής έκαστου Σ.Π.Ι., καθώς και του Συνεργατικού Πιστωτικού Τομέα στο σύνολό του.

Η αποτελεσματική εποπτεία ασκείται μέσω των ακόλουθων λειτουργιών:

- Παροχή άδειας λειτουργίας, όπου καθορίζονται οι υπηρεσίες και οι δραστηριότητες που θα προσφέρει στα μέλη/ πελάτες του το Σ.Π.Ι., καθώς και οι όροι/προϋποθέσεις, βάσει των οποίων θα λειτουργεί.
- Υποβολή στην Υπηρεσία Εποπτείας και Ανάπτυξης Συνεργατικών Εταιρειών (Υ.Ε.Α.Σ.Ε.) σειράς χρηματοοικονομικών καταστάσεων.
- Ανάλυση και αξιολόγηση των υποβαλλόμενων, καθώς και άλλων στοιχείων που συλλέγονται από τα μηχανογραφικά συστήματα των Σ.Π.Ι.
- Διενέργεια εποπτικών ελέγχων για αξιολόγηση της οικονομικής κατάστασης των Σ.Π.Ι. και καθορισμός διορθωτικών ενεργειών για ενίσχυση του συστήματος διαχείρισης των αναλαμβανόμενων κινδύνων, καθώς και της κεφαλαιακής τους επάρκειας.

Για την επίτευξη των πιο πάνω στόχων αξιολογούνται τα πιο κάτω σημεία:

1. Οι μηχανισμοί λήψης αποφάσεων και τα συστήματα εσωτερικού ελέγχου.
2. Η πρακτική εφαρμογή της εταιρικής διακυβέρνησης.
3. Η ικανότητα των Σ.Π.Ι. να αναγνωρίσουν, να διαχειριστούν και να επιμετρήσουν τους αναλαμβανόμενους κινδύνους.
4. Η κεφαλαιακή επάρκεια των Σ.Π.Ι., σε σχέση με τους αναλαμβανόμενους κινδύνους.
5. Η χρηματοοικονομική τους κατάσταση (επικερδότητα, ρευστότητα, αριθμοδείκτες κ.λπ.).
6. Η συμμόρφωσή των Σ.Π.Ι. με τους όρους και προϋποθέσεις σύνδεσης, όσον αφορά αυτά που λειτουργούν κατόπιν σύνδεσης τους με τον Κεντρικό Φορέα, ρόλο τον οποίο έχει αναλάβει η Συνεργατική Κεντρική Τράπεζα Λτδ.
7. Η συμμόρφωση των Σ.Π.Ι. με τη Συνεργατική Νομοθεσία<sup>5</sup>.

### 5.6.1. Οργάνωση Τομέα Εποπτείας και Ρύθμισης Σ.Π.Ι.

Ο Τομέας υποδιαιρείται σε δύο Κλάδους, ως ακολούθως:

#### • Εποπτεία

##### - Παρακολούθηση (off site monitoring)

Το πιο πάνω Κλιμάκιο του Κλάδου Εποπτείας έχει την ευθύνη της συνολικής αξιολόγησης των εποπτευόμενων Σ.Π.Ι., με σκοπό την αξιολόγηση της κεφαλαιακής επάρκειας, της κάλυψης των αναλαμβανόμενων κινδύνων, του συστήματος εσωτερικού ελέγχου, καθώς και τον εντοπισμό προβλημάτων που απαιτούν έλεγχο. Αυτό γίνεται μέσω της ανάλυσης και αξιολόγησης των υποβαλλόμενων και άλλων στοιχείων.

##### - Επιτόπια Επιθεώρηση και Έλεγχος (on site supervision)

Το εν λόγω Κλιμάκιο του Κλάδου Εποπτείας έχει την ευθύνη της διενέργειας τακτικών και έκτακτων επιτόπιων ελέγχων για αξιολόγηση της οικονομικής κατάστασης των Σ.Π.Ι., καθώς και της μελλοντικής προοπτικής τους.

#### • Μεθοδολογία, Ρύθμιση Σ.Π.Ι. και Ευρωπαϊκά Θέματα

Ο πιο πάνω Κλάδος του Τομέα Εποπτείας και Ρύθμισης Συνεργατικών Πιστωτικών Ιδρυμάτων έχει την ευθύνη της ετοιμασίας Νομοσχεδίων και Κανονιστικών Αποφάσεων, κυρίως για σκοπούς συνεχούς εναρμόνισης με τις κοινοτικές Οδηγίες. Στο μέρος 5.4. της παρούσας Έκθεσης αναφέρονται οι Κανονιστικές Αποφάσεις που έχουν εκδοθεί κατά το 2010, καθώς και σύντομη περιγραφή τους. Κατάλογος με τις Κανονιστικές Αποφάσεις που εκδόθηκαν κατά την περίοδο 2003-2010 παρουσιάζεται στο Παράρτημα 7.3. της Έκθεσης. Περαιτέρω, ο Κλάδος έχει την ευθύνη για θέματα μηχανογράφησης της Υπηρεσίας, καθώς και την ευθύνη επεξεργασίας στατιστικών στοιχείων, τα οποία απαιτούνται για την έγκαιρη και έγκυρη πληροφόρηση των άλλων Τομέων της Υ.Ε.Α.Σ.Ε., της Κεντρικής Τράπεζας της Κύπρου και της Ευρωπαϊκής Ένωσης.

#### Μηχανογράφηση και Στατιστική

##### Μηχανογράφηση

Οι κύριες δραστηριότητες της Υπηρεσίας που σχετίζονται με τη μηχανογράφηση είναι οι ακόλουθες:

- Μηχανοργάνωση των δραστηριοτήτων της Υπηρεσίας, όπως για παράδειγμα:
  - Παροχή βοήθειας στους χρήστες και επίλυση προβλημάτων.
  - Διαχείριση ρόλων χρηστών.

<sup>5</sup> Ο όρος 'Συνεργατική Νομοθεσία' σημαίνει τους περί Συνεργατικών Εταιρειών Νόμους (στο εξής Νόμος), τους περί Συνεργατικών Εταιρειών Θεσμούς, τις Κανονιστικές Αποφάσεις, τις Εγκυκλίους και Οδηγίες του Εφόρου και οτιδήποτε εκδίδεται βάσει του Νόμου.





- Άδειες χρήσης λογισμικών συστημάτων.
- Έλεγχος νέων εκδόσεων, αναβαθμίσεων και νέων απαιτήσεων για τα λογισμικά συστήματα.
- Επίλυση προβλημάτων/αδυναμιών με τη δημιουργία αναφορών συμβάντων.
- Θέματα ηλεκτρονικού ταχυδρομείου.
- Ενημέρωση της ιστοσελίδας της Υπηρεσίας.
- Συνεργασία με το Τμήμα Υπηρεσιών Πληροφορικής του Υπουργείου Οικονομικών για διάφορα θέματα, όπως την καταγραφή του μηχανογραφικού εξοπλισμού της Υπηρεσίας, την παραγγελία νέου μηχανογραφικού εξοπλισμού και τη συντήρησή του.

Η ενίσχυση της μηχανογράφησης της Υπηρεσίας, καθώς και η σύνδεσή της με τη Συνεργατική Εταιρεία Μηχανογράφησης (Σ.Ε.Μ.) Ατδ, μέσω της οποίας είναι μηχανογραφημένα όλα τα Σ.Π.Ι., έχουν διευρύνει τις δυνατότητες αναβάθμισης του εποπτικού ελέγχου. Ειδικότερα, στο πλαίσιο των αρμοδιοτήτων του Κλιμακίου παρακολούθησης (off site monitoring), ελέγχονται διάφορες μηχανογραφημένες καταστάσεις.

Έχοντας ως απώτερο σκοπό την έγκαιρη και ορθή πληροφόρηση, καθώς και τον αποτελεσματικό συντονισμό για άμεση ανταπόκριση σε νέες απαιτήσεις ή/και βελτιώσεις, σε θέματα μηχανογράφησης, συστάθηκε ομάδα στήριξης μηχανογράφησης. Η ομάδα αυτή αποτελείται από λειτουργούς της Σ.Ε.Μ. Ατδ, της Υ.Ε.Α.Σ.Ε., της Σ.Κ.Τ. Ατδ (Κεντρικός Φορέας – Κ.Φ), καθώς και ορισμένων Συνεργατικών Πιστωτικών Ιδρυμάτων. Αποστολή της είναι η επίλυση θεμάτων, τα οποία προκύπτουν από απαιτήσεις της Υ.Ε.Α.Σ.Ε. ή άλλων αρμόδιων Αρχών, καθώς και η ανάληψη προς εξέταση εισηγήσεων για βελτιώσεις ή αλλαγές που ζητούνται από τα Σ.Π.Ι. και τη Σ.Κ.Τ. Ατδ / Κ.Φ. Περαιτέρω, εισηγείται και επεξεργάζεται έργα (projects), τα οποία αποσκοπούν στην αναβάθμιση των μηχανογραφικών υπηρεσιών του Συνεργατικού Κινήματος.

#### Στατιστική

Περιλαμβάνει τη συλλογή στοιχείων από τα Σ.Π.Ι., καθώς και την επεξεργασία /έλεγχο και υποβολή τους, τόσο σε κυβερνητικούς φορείς, όσο και στην Ευρωπαϊκή Ένωση. Στόχος είναι η ανταπόκριση στις προβλεπόμενες υποχρεώσεις της Υπηρεσίας, καθώς και η παροχή γενικής πληροφόρησης στο κοινό.

Η έγκυρη και έγκαιρη πληροφόρηση, τόσο των Λειτουργιών της Υπηρεσίας και της Επιτροπής Υ.Ε.Α.Σ.Ε., όσο και των αρμόδιων φορέων του Κράτους και της Ευρωπαϊκής Ένωσης, αποτελεί τον πρωταρχικό σκοπό χρήσης των αναφερόμενων πιο πάνω στατιστικών στοιχείων.

Για την επίτευξη του στόχου αυτού, η προσπάθεια επικεντρώνεται στα ακόλουθα:

- α. στην έγκαιρη συλλογή και διαβίβαση αξιόπιστων στατιστικών δεδομένων,
- β. στη διατήρηση της συνεχούς συλλογής και συγκρισιμότητας των στοιχείων,
- γ. στη διασφάλιση της εμπιστευτικότητας των ατομικών δεδομένων και
- δ. στην εφαρμογή των κατάλληλων στατιστικών αρχών/προτύπων, μεθόδων και πρακτικών.

#### 5.6.2. Παρακολούθηση (off site monitoring) Σ.Π.Ι.

Οι κύριες αρμοδιότητες του Κλιμακίου παρακολούθησης (off site monitoring) είναι οι ακόλουθες δύο:

1. Η λειτουργία και η συνεχής βελτίωση Συστήματος Έγκαιρης Προειδοποίησης (Early Warning System), το οποίο υποβοηθά στην άσκηση προληπτικής εποπτείας των Σ.Π.Ι.
2. Η υποβοήθηση στο έργο του Κλιμακίου επιτόπιας επιθεώρησης και ελέγχου, με καθορισμό, τόσο των προτεραιοτήτων, όσο και του πεδίου ελέγχου, που θα πρέπει να διενεργεί.

Στο πλαίσιο των πιο πάνω αρμοδιοτήτων, ελέγχονται/αξιολογούνται διάφορες καταστάσεις που αφορούν στις μη εξυπηρετούμενες χορηγήσεις δανείων, τη ρευστότητα, τις καταθέσεις, τις πιστωτικές διευκολύνσεις, τα επιτόκια και την κεφαλαιακή επάρκεια. Στόχος είναι η συνεχής παρακολούθηση των εν λόγω στοιχείων για κάθε Σ.Π.Ι., ο εντοπισμός οποιωνδήποτε προβλημάτων και η έγκαιρη λήψη διορθωτικών μέτρων.

Παράλληλα, με διάφορους δείκτες και ποιοτικά κριτήρια, αξιολογούνται οι κίνδυνοι στους οποίους εκτίθενται τα Σ.Π.Ι., όπως ο κεφαλαιακός, ο πιστωτικός, ο λειτουργικός, καθώς και ο κίνδυνος ρευστότητας. Στη συνέχεια, τα Σ.Π.Ι. ταξινομούνται ανάλογα με τη συνολική τους απόδοση.

Για τα ευρήματα καθώς και για τυχόν ενδεικνυόμενες ενέργειες, ενημερώνεται ο Κλάδος Ανάπτυξης και Υποστήριξης Συνεργατικών Πιστωτικών Ιδρυμάτων. Στις περιπτώσεις όπου χρειάζεται διενέργεια επιτόπιας επιθεώρησης, ενημερώνεται επίσης το Κλιμάκιο Επιθεώρησης και Ελέγχου (onsite supervision).

#### 5.6.3. Επιτόπια Επιθεώρηση και Έλεγχος Σ.Π.Ι.

Κατά την επιτόπια επιθεώρηση και έλεγχο (on site supervision) των Σ.Π.Ι., εξετάζονται οι ρυθμίσεις, οι στρατηγικές, οι διαδικασίες και οι μηχανισμοί που εφαρμόζονται από τα Σ.Π.Ι., καθώς επίσης αξιολογούνται οι κίνδυνοι, τους οποίους τα Σ.Π.Ι. έχουν αναλάβει ή ενδέχεται να αναλάβουν. Επιπρόσθετα, προσ-



διορίζεται κατά πόσον οι εν λόγω ρυθμίσεις, στρατηγικές, διαδικασίες και μηχανισμοί που εφαρμόζουν τα Σ.Π.Ι., καθώς και το ύψος των ιδίων κεφαλαίων που διατηρούν, διασφαλίζουν την υγιή διαχείριση και κάλυψη των κινδύνων που αναλαμβάνουν.

Για τη διεξαγωγή της επιτόπιας επιθεώρησης και ελέγχου, ακολουθείται η πιο κάτω μεθοδολογία:

- *Επιλογή του Σ.Π.Ι.:* Διενεργούνται τακτικοί έλεγχοι, σύμφωνα με τον καθορισμένο ετήσιο προγραμματισμό ή έκτακτοι έλεγχοι μετά ενημέρωσης από το Κλιμάκιο Παρακολούθησης (off site monitoring).
- *Προετοιμασία και συλλογή όλων των απαραίτητων στοιχείων:* Διεξάγεται μελέτη του φακέλου του Συνεργατικού Πιστωτικού Ιδρύματος, αναφορικά με την οργανωτική του δομή και οποιαδήποτε άλλη αλληλογραφία, καθώς και των οικονομικών του καταστάσεων και στοιχείων που λαμβάνονται, τόσο από το Κλιμάκιο Παρακολούθησης (off site monitoring) του Κλάδου Εποπτείας, όσο και από τον Κλάδο Ανάπτυξης και Υποστήριξης Συνεργατικών Εταιρειών. Τέλος, ετοιμάζεται δείγμα για εξέταση του χαρτοφυλακίου των χορηγήσεων.
- *Ενημέρωση του Σ.Π.Ι. για την επιτόπια επιθεώρηση και έλεγχο.*
- *Επιτόπια επιθεώρηση και έλεγχος στο Σ.Π.Ι.*
- *Ετοιμασία και υποβολή σχετικής έκθεσης, η οποία περιλαμβάνει:* Ανάλυση των μεγεθών του Σ.Π.Ι., τα ευρήματα της επιτόπιας επιθεώρησης και ελέγχου (εσωτερική διακυβέρνηση, διαχείριση κινδύνων), την αξιολόγηση της κεφαλαιακής επάρκειας του, καθώς και τα μέτρα που απαιτούνται να ληφθούν.
- *Συναντήσεις με τους αξιωματούχους των Σ.Π.Ι.* Γίνεται συζήτηση/ενημέρωση, αναφορικά με τα ευρήματα της επιτόπιας επιθεώρησης και ελέγχου (on site supervision).

Η επιθεώρηση και ο έλεγχος γίνονται ως ακολούθως:

- Διεξαγωγή συνεντεύξεων με τον Γραμματέα/ Διευθυντή, τον Εσωτερικό Ελεγκτή και τους προϊστάμενους των διαφόρων τμημάτων.
- Συλλογή διαφόρων στοιχείων για μελέτη (οργανόγραμμα, εγχειρίδιο εργασιών, εγχειρίδιο - εκθέσεις - σημειώματα εσωτερικού ελέγχου, πλάνο ελέγχου και διάφορες καταστάσεις, όπως επιτοκίων, καθυστερημένων δόσεων, καθώς και διορθωτικών μέτρων που έχουν ληφθεί).
- Εξέταση δείγματος του χαρτοφυλακίου των χορηγήσεων δανείων. Για την αξιολόγηση της επάρκειας των διαδικασιών διαχείρισης του πιστωτικού κινδύνου, διενεργείται εξέταση δείγματος των μελών και των πελατών του δανεικού χαρτοφυλακίου, με έμφαση σε αυτούς που διεκπεραιώνουν σημαντικές συναλλαγές ή/και που έχουν λάβει

νέες χορηγήσεις πιστωτικών διευκολύνσεων, καθώς και σε πελάτες/μέλη, των οποίων οι λογαριασμοί δανείων παρουσιάζουν καθυστερήσεις ή/και υπερβάσεις.

Μέχρι το τέλος του 2009, το Κλιμάκιο Επιτόπιας Επιθεώρησης και Ελέγχου (onsite supervision) αποτελείτο από μία ομάδα Λειτουργιών, η οποία διεξήγαγε την εποπτεία των Σ.Π.Ι. σε όλες τις ελεύθερες επαρχίες της Κύπρου. Με την πλήρη στελέχωση του Τομέα Εποπτείας και Ρύθμισης Συνεργατικών Πιστωτικών Ιδρυμάτων, που έγινε το 2010, το Κλιμάκιο ενισχύθηκε με δύο πρόσθετες ομάδες Λειτουργιών, αυξάνοντας τον αριθμό τους σε τρεις. Δύο από αυτές είναι τοποθετημένες στα κεντρικά γραφεία της Υπηρεσίας και έχουν υπό την ευθύνη τους την εποπτεία των Σ.Π.Ι. που εδρεύουν στις Επαρχίες Λευκωσίας, Λάρνακας και ελεύθερης Αμμοχώστου, ενώ η τρίτη είναι τοποθετημένη στα Επαρχιακά Γραφεία της Υπηρεσίας στη Λεμεσό, με ευθύνη την εποπτεία των Σ.Π.Ι. που εδρεύουν στις Επαρχίες Λεμεσού και Πάφου.

Επιτόπιες εποπτείες πραγματοποιούνται σε συνεχή βάση. Κατά το 2010 πραγματοποιήθηκαν 29 επιτόπιες εποπτείες σε Σ.Π.Ι., σε σύγκριση με 10 που έγιναν το 2009. Στις περιπτώσεις όπου εντοπίστηκαν αδυναμίες ή περιθώρια βελτίωσης, σε θέματα διαχείρισης/λειτουργίας, οργανωτικής δομής και συμμόρφωσης με τις πρόνοιες της Νομοθεσίας και των οδηγιών του Εφόρου, δόθηκαν οι απαιτούμενες συστάσεις, των οποίων η υλοποίηση τέθηκε πάνω σε συγκεκριμένα χρονοδιαγράμματα και η πρόοδος παρακολουθείται συστηματικά.

### 5.7. Εποπτεία και Ρύθμιση Συνεργατικών Εταιρειών άλλων Δραστηριοτήτων

Ο Τομέας Εποπτείας και Ρύθμισης Συνεργατικών Εταιρειών άλλων Δραστηριοτήτων είχε υπό την ευθύνη του, στις 31.12.2010, την εποπτεία 81 Εταιρειών, εκ των οποίων 14 δεν είχαν παρουσιάσει κάποια δραστηριότητα κατά το υπό επισκόπηση έτος. Οι Συνεργατικές Εταιρείες άλλων Δραστηριοτήτων (μη πιστωτικές) κατατάσσονται στους πιο κάτω Τομείς:

- α. Καταναλωτικός και Προμηθευτικός,
- β. Διάθεσης και Εμπορίας Γεωργικών και Κτηνοτροφικών Προϊόντων,
- γ. Μεταποίησης,
- δ. Υπηρεσιών.

Η εποπτεία των εν λόγω Εταιρειών διεξάγεται με βάση το νομικό και ρυθμιστικό πλαίσιο, που διέπει την ίδρυση και λειτουργία των Συνεργατικών Εταιρειών άλλων Δραστηριοτήτων, το οποίο περιλαμβάνει την περί Συνεργατικών Εταιρειών Νομοθεσία, τους σχετικούς Θεσμούς, τους Ειδικούς και Εσωτε-



ρικούς Κανονισμούς της κάθε Συνεργατικής Εταιρείας, τις Οδηγίες του Εφόρου, καθώς και τις σχετικές ευρωπαϊκές Οδηγίες που έχουν ενσωματωθεί σε άλλες Νομοθεσίες και Κανονισμούς της Κυπριακής Δημοκρατίας.

Η εποπτεία των Συνεργατικών Εταιρειών άλλων Δραστηριοτήτων διεξάγεται, τόσο από τα γραφεία της Υπηρεσίας, σε καθημερινή βάση (offsite monitoring), όσο και με περιοδικές επιτόπου επιθεωρήσεις και ελέγχους (onsite supervision). Η όλη διαδικασία περιλαμβάνει τα ακόλουθα:

- Συνεχή παρακολούθηση των Εταιρειών, μέσω της υποβολής διαφόρων καταστάσεων και πληροφοριών.
- Συγκέντρωση, αξιολόγηση και αξιοποίηση διαφόρων στατιστικών στοιχείων και πληροφοριών.
- Παρακολούθηση και διεκπεραίωση της όλης αλληλογραφίας που πηγάζει από τη Νομοθεσία και αφορά στις αρμοδιότητες της Υ.Ε.Α.Σ.Ε. και στις υποχρεώσεις των Εταιρειών.
- Προώθηση των θεμάτων που αφορούν στην εναρμόνιση με το κοινοτικό κεκτημένο και στην παρακολούθηση της εφαρμογής τους.
- Διεξαγωγή μελετών και ερευνών, οι οποίες έχουν σκοπό την καλύτερη και αποδοτικότερη λειτουργία των Συνεργατικών Εταιρειών άλλων Δραστηριοτήτων.
- Ανάλυση και εξέταση των λογαριασμών των Εταιρειών και γενικά της όλης οικονομικής τους κατάστασης.
- Εισηγήσεις για την ανάπτυξη, βελτίωση, επέκταση και αναβάθμιση των υπηρεσιών που προσφέρονται στα μέλη και πελάτες των Εταιρειών, μέσω της καλύτερης οργάνωσης και του εκσυγχρονισμού τους.
- Επιτόπου εποπτεία και επιθεώρηση των Συνεργατικών Εταιρειών άλλων Δραστηριοτήτων, με σκοπό τη διασφάλιση της χρηστής διοίκησης, διαχείρισης και ομαλής λειτουργίας τους. Για την επίτευξη του στόχου αυτού, πραγματοποιούνται συχνές και προσωπικές επαφές με τους αξιωματούχους των Εταιρειών, τους οποίους οι αρμόδιοι Λειτουργοί της Υπηρεσίας συμβουλευθούν κατάλληλα για την αναγνώριση και αντιμετώπιση των προβλημάτων που παρουσιάζονται στις Εταιρείες τους. Στη συνέχεια, οι Λειτουργοί εισηγούνται και υποδεικνύουν στους αξιωματούχους τη λήψη διαφόρων διορθωτικών μέτρων, με βάση την περί Συνεργατικών Εταιρειών Νομοθεσία. Επιπρόσθετα, εισηγούνται και εποπτεύουν την εφαρμογή νέων συστημάτων και μεθόδων εργασίας, ώστε να συμβαδίζουν με τις σημερινές συνθήκες και εξελίξεις που επιβάλλει ο ανταγωνισμός και το νέο περιβάλλον, μέσα στο οποίο δραστηριοποιούνται οι εν λόγω Εταιρείες.
- Στο πλαίσιο της προσπάθειας για αναδιοργάνωση και αναβάθμιση των Συνεργατικών Εταιρειών άλλων Δραστηριο-

τήτων, παρέχεται βοήθεια και καθοδήγηση στις Εταιρείες, για ενίσχυση της ευρωστίας, της βιωσιμότητας και της ανταγωνιστικότητας τους.

Με την ενίσχυση πρόσθετου προσωπικού το 2010, ο Τομέας επικεντρώθηκε, μεταξύ άλλων, στον προγραμματισμό σειράς εποπτειών σε Συνεργατικές Εταιρείες που βρίσκονται υπό την ευθύνη του, καθώς και στην προώθηση σειράς συγχωνεύσεων για ενίσχυση του κύκλου εργασιών τους, τη μείωση των λειτουργικών δαπανών τους, την ενίσχυση της οργανωτικής δομής τους, την αύξηση του ενεργητικού (περυσιακά στοιχεία) και των αποθεματικών τους, καθώς και στη βελτίωση ή/και ανάπτυξη νέων προϊόντων/υπηρεσιών για την καλύτερη κάλυψη των αναγκών των μελών και πελατών τους.

#### 5.7.1. Καταναλωτικός και Προμηθευτικός Τομέας

Στον Καταναλωτικό και Προμηθευτικό Τομέα υπάγονται τα Συνεργατικά Παντοπωλεία, το Συγκρότημα Εταιρειών ΕΣΕΛ – ΣΠΟΛΠ Λτδ και οι προμηθευτικοί οργανισμοί. Οι Εταιρείες αυτές ασχολούνται με την προμήθεια και την πώληση αγαθών, τα οποία χρησιμοποιούνται για βασικές ανάγκες. Πρόσθετα, κατά το 2010, 64 Συνεργατικά Πιστωτικά Ιδρύματα (Σ.Π.Ι.) διατηρούσαν καταστήματα/πρατήρια ειδών παντοπωλείου ή/και πετρελαιοειδών, ηλεκτρικών και οικοδομικών υλικών, καθώς και γεωργικών χρειωδών.

Τα παλαιότερα χρόνια, σε όλες σχεδόν τις κοινότητες και τις συνοικίες των πόλεων, λειτουργούσαν Συνεργατικά Παντοπωλεία, τα οποία εξυπηρετούσαν τον κυπριακό λαό για πολλές δεκαετίες, προμηθεύοντας τα μέλη και πελάτες τους με βασικά αγαθά, σε πολύ προσιτές τιμές. Τα τελευταία χρόνια, όμως, ο Καταναλωτικός και Προμηθευτικός Τομέας αντιμετωπίζει έντονο ανταγωνισμό από τις μεγάλες υπεραγορές.

Μέχρι τις 31.12.2010, οι Εταιρείες που δραστηριοποιούνταν στον Τομέα είχαν περιοριστεί στις 30. Πρωταρχικός σκοπός, των εν λόγω Εταιρειών, παραμένει η συνέχιση της εξυπηρέτησης, σε βασικές ανάγκες, τόσο των κατοίκων ορεινών περιοχών, όσο και αυτών που διαμένουν σε διάφορες συνοικίες των πόλεων.

Οι συνολικές αγορές και οι πωλήσεις για τα έτη 2006, 2009 και 2010, στα αγαθά που αναφέρονται πιο πάνω, τόσο από τις καταναλωτικού τύπου Συνεργατικές Εταιρείες του Τομέα, όσο και από τα εν λόγω 64 Σ.Π.Ι., παρουσιάζονται στον Πίνακα 5.7.1.1.

**ΠΙΝΑΚΑΣ 5.7.1.1. – ΑΓΟΡΕΣ ΚΑΙ ΠΩΛΗΣΕΙΣ ΑΓΑΘΩΝ ΓΙΑ ΚΑΛΥΨΗ ΒΑΣΙΚΩΝ ΑΝΑΓΚΩΝ (€'000)**

ΑΓΑΘΑ	2006		2009		2010	
	ΑΓΟΡΕΣ	ΠΩΛΗΣΕΙΣ	ΑΓΟΡΕΣ*	ΠΩΛΗΣΕΙΣ*	ΑΓΟΡΕΣ*	ΠΩΛΗΣΕΙΣ*
Είδη Παντοπωλείου	72.631	83.040	68.140	77.692	60.784	69.406
Πετρελαιοειδή	9.663	10.059	6.969	7.411	8.519	8.940
Οικοδομικά και Ηλεκτρικά Είδη	6.771	7.787	5.639	6.849	5.865	7.002
Γεωργικά Χρειώδη	23.243	25.621	21.727	23.837	19.975	21.464
<b>Σύνολο Αγορών / Πωλήσεων</b>	<b>112.308</b>	<b>126.507</b>	<b>102.475</b>	<b>115.789</b>	<b>95.143</b>	<b>106.812</b>

Σημ: Οι αγορές και οι πωλήσεις, όσον αφορά τα έτη 2009 και 2010, έχουν εξαχθεί από τους μη εξελεγμένους λογαριασμούς των Εταιρειών.

Αναλυτικά, μέχρι τις 31.12.2010, ο Τομέας περιελάμβανε 26 Συνεργατικά Παντοπωλεία, το Συγκρότημα Εταιρειών ΕΣΕΛ-ΣΠΟΛΠ Λτδ, καθώς και τρεις προμηθευτικούς οργανισμούς.

Όσον αφορά την ΕΣΕΛ – ΣΠΟΛΠ Λτδ, λειτουργούσε εννέα υπεραγορές Ε&S, σε πόλεις και προάστια (τρεις στη Λεμεσό, δύο στην Πάφο, και από μία στην Αραδίππου, Παλλουριώτισσα, Πόλη Χρυσού και Πέρα Χωρίο Νήσου), καθώς και 15 καταστήματα ΕΣΕΛ, με παραχώρηση προνομίου δικαιόχρησης (franchise). Επίσης, η Εταιρεία λειτουργούσε πέντε υπεραγορές, μικρομεσαίου μεγέθους, “Ε&S minimax”, και ένα κατάστημα Ε&S, το οποίο δραστηριοποιείτο κυρίως στην πώληση ειδών προίκας, λευκών ειδών, κουρτίνων και χαλιών (textiles) στη Λεμεσό.

Οι τρεις προμηθευτικοί οργανισμοί που δραστηριοποιούνται στον Τομέα είναι οι ακόλουθοι:

- α. Η Συνεργατική Εταιρεία ΣΥΝΕΡΓΚΑΣ Λτδ είναι οργανισμός εμφιάλωσης και προμήθειας/εμπορίας υγραερίου και άλλων πετρελαιοειδών. Το έτος 2010, η Εταιρεία προχώρησε στη διαδικασία απόκτησης προτύπων ποιότητας (ISO – 9001), καθώς επίσης ασφάλειας και υγείας στο χώρο εργασίας (OHSAS – 18001). Η ολοκλήρωση των διαδικασιών πιστοποίησης αναμένεται να πραγματοποιηθεί περί τα μέσα του 2011. Περαιτέρω, η Εταιρεία έχει σχεδόν ολοκληρώσει τις διαδικασίες για ανάληψη της εμπορίας υγραερίου σε φιάλες από τις Συνεργατικές Εταιρείες ΕΣΕΛ-ΣΠΟΛΠ Λτδ και Προμηθευτική Ένωση Αμμοχώστου – Λάρνακα (ΣΠΕΑΛ)

Λτδ. Σημειώνεται ότι, το 2010 απονεμήθηκε σε εταιρείες πετρελαιοειδών, εκ των οποίων και στη Συνεργατική Εταιρεία ΣΥΝΕΡΓΚΑΣ Λτδ, το πρώτο βραβείο καλής πρακτικής και ενημέρωσης του κοινού, σε περιπτώσεις έκτακτης ανάγκης.

- β. Η Συνεργατική Προμηθευτική Ένωση Αμμοχώστου Λάρνακα (ΣΠΕΑΛ) Λτδ είναι εταιρεία εμπορίας και προμήθειας υγραερίου, καταναλωτικών ειδών και άλλων εμπορευμάτων. Ο κλάδος διανομής του χύμα υγραερίου της Εταιρείας έχει αναπτυχθεί, με αποτέλεσμα την αύξηση του κύκλου εργασιών της Εταιρείας. Σημειώνεται ότι, το 2010, οι πωλήσεις του χύμα υγραερίου ανήλθαν περίπου στους 1.200 τόνους και οι ενδείξεις για περαιτέρω αύξηση το επόμενο έτος είναι θετικές.
- γ. Η Συνεργατική Εταιρεία Κομμωτών Λτδ προμηθεύει είδη κομμωτικής στα μέλη της και με οτιδήποτε άλλο χρειάζεται ένα κομμωτήριο, όπως έπιπλα, μηχανήματα και λοιπόν εξοπλισμό. Σημειώνεται ότι, η Εταιρεία, 45 χρόνια μετά την ίδρυση της, αντιπροσωπεύει, σε αποκλειστική βάση στην Κύπρο, οίκους ειδών κομμωτικής, παγκόσμιας εμβέλειας. Η Εταιρεία διαθέτει καταστήματα στη Λευκωσία, Λεμεσό και Λάρνακα με οργανωμένο δίκτυο πωλήσεων και διανομής.

Οι συνολικές αγορές και πωλήσεις των Συνεργατικών Εταιρειών του Καταναλωτικού και Προμηθευτικού Τομέα, όσον αφορά στα έτη 2006, 2009 και 2010 παρουσιάζονται στον Πίνακα 5.7.1.2.

**ΠΙΝΑΚΑΣ 5.7.1.2. – ΚΑΤΑΝΑΛΩΤΙΚΟΣ ΚΑΙ ΠΡΟΜΗΘΕΥΤΙΚΟΣ ΤΟΜΕΑΣ - ΑΓΟΡΕΣ ΚΑΙ ΠΩΛΗΣΕΙΣ (€'000)**

ΣΥΝΕΡΓΑΤΙΚΕΣ ΕΤΑΙΡΕΙΕΣ	2006		2009		2010	
	ΑΓΟΡΕΣ	ΠΩΛΗΣΕΙΣ	ΑΓΟΡΕΣ*	ΠΩΛΗΣΕΙΣ*	ΑΓΟΡΕΣ*	ΠΩΛΗΣΕΙΣ*
Συνεργατικά Παντοπωλεία	5.909	6.646	5.664	6.968	5.920	6.860
Υπεραγορές και Καταστήματα Συνεργατικής Εταιρείας ΕΣΕΛ-ΣΠΟΛΠ ΛΤΔ	56.370	64.672	51.785	58.509	45.322	51.636
Προμηθευτικοί Οργανισμοί:						
Συνεργατική Εταιρεία ΣΥΝΕΡΓΚΑΖ ΛΤΔ	4.358	4.979	2.888	3.781	3.810	4.931
Συνεργατική Προμηθευτική Ένωση Αμμοχώστου- Λάρνακας (ΣΠΕΑΛ) ΛΤΔ	1.061	1.330	1.138	1.483	1.287	1.526
Παγκύπρια Συνεργατική Εταιρεία Κομμωτών ΛΤΔ	706	1.285	603	1.314	518	1.203
<b>Σύνολο Αγορών/Πωλήσεων</b>	<b>6.125</b>	<b>7.594</b>	<b>4.629</b>	<b>6.578</b>	<b>5.615</b>	<b>7.660</b>
Καταστήματα/Πρατήρια Σ.Π.Ι.	50.029	55.359	45.025	50.312	43.901	48.315
<b>Γενικό Σύνολο Αγορών/Πωλήσεων</b>	<b>118.433</b>	<b>134.271</b>	<b>107.103</b>	<b>122.367</b>	<b>100.758</b>	<b>114.471</b>

Σημ: Οι αγορές και οι πωλήσεις, όσον αφορά στα έτη 2009 και 2010, έχουν εξαχθεί από τους μη εξελεγμένους λογαριασμούς των Εταιρειών.

### 5.7.2. Τομέας Διάθεσης και Εμπορίας Γεωργικών και Κτηνοτροφικών Προϊόντων

Οι Εταιρείες του Τομέα Διάθεσης και Εμπορίας Γεωργικών και Κτηνοτροφικών Προϊόντων ασχολούνται με τη συγκέντρωση των αγροτικών προϊόντων και τη διάθεσή ή/και εμπορία τους στην αγορά σε τιμές συμφέρουσες για τους παραγωγούς και τα μέλη τους. Συνολικά, οι Εταιρείες που δραστηριοποιούνται στον Τομέα ανέρχονται σε 20 και εξυπηρετούν τους παραγωγούς και τα μέλη τους σε όλη την ελεύθερη Κύπρο.

Κατά την 31<sup>η</sup>.12.2010, ο Τομέας περιελάμβανε 11 Συνεργατικές Εταιρείες Διάθεσης Γεωργικών Προϊόντων (ΣΕΔΙΓΕΠ), εκ των οποίων η μεγαλύτερη σε κύκλο εργασιών ήταν η Συνεργατική Εταιρεία Διάθεσης Γεωργικών Προϊόντων (ΣΕΔΙΓΕΠ) Λτδ. Το 2010, η Εταιρεία, με στόχο την ανταγωνιστικότητα, προχώρησε σε διάφορες ενέργειες, όπως την επέκταση και τον εμπλουτισμό της γκάμας των προϊόντων της, καθώς και στη συνεργασία με άλλες ΣΕΔΙΓΕΠ. Σημειώνεται ότι, η Εταιρεία, μέσα στο πλαίσιο

δραστηριοποίησης της στην ντόπια αγορά, έχει κερδίσει το διαγωνισμό παροχής φρούτων και λαχανικών στα σχολεία της Λάρνακας και Πάφου.

Επιπλέον, κατά το 2010, ο Τομέας περιελάμβανε τρεις Συνεργατικές Εταιρείες φρουτοπαραγωγών, τέσσερις Συνεργατικές Εταιρείες Διάθεσης Χαρουπιών, τη Συνεργατική Εταιρεία Κτηνοτρόφων Πάφου (ΣΥΝΕΚΤΗ) Λτδ, καθώς και την Παγκύπρια Συνεργατική Ένωση Διακίνησης Σιτηρών (ΣΕΔΙΣ) Λτδ. Οι εν λόγω Εταιρείες, εξαιρουμένης της ΣΕΔΙΣ Λτδ, η οποία δραστηριοποιείται σε παγκύπρια βάση, έχουν τοπικό ή περιφερειακό χαρακτήρα και διαθέτουν τα προϊόντα των μελών τους στην εσωτερική αγορά. Ορισμένες από τις Εταιρείες του Τομέα δραστηριοποιούνται επίσης και στις εξαγωγές.

Οι πωλήσεις των Εταιρειών του Τομέα, όσον αφορά στα έτη 2006, 2009 και 2010, παρουσιάζονται στον Πίνακα 5.7.2.1.



**ΠΙΝΑΚΑΣ 5.7.2.1. – ΤΟΜΕΑΣ ΔΙΑΘΕΣΗΣ ΚΑΙ ΕΜΠΟΡΙΑΣ ΓΕΩΡΓΙΚΩΝ ΚΑΙ ΚΤΗΝΟΤΡΟΦΙΚΩΝ ΠΡΟΪΟΝΤΩΝ - ΠΩΛΗΣΕΙΣ (€'000)**

ΣΥΝΕΡΓΑΤΙΚΕΣ ΕΤΑΙΡΕΙΕΣ	2006	2009	2010
	ΠΩΛΗΣΕΙΣ	ΠΩΛΗΣΕΙΣ*	ΠΩΛΗΣΕΙΣ*
Όλες οι Συνεργατικές Εταιρείες Διάθεσης Γεωργικών Προϊόντων (ΣΕΔΙΓΕΠ)	36.410	38.828	39.727
Συνεργατικές Εταιρείες Φρουτοπαραγωγών:			
Συνεργατική Εταιρεία Αμπελουργών Πισσουρίου (ΣΕΑΠ) Λτδ	160	504	358
Συνεργατική Εταιρεία Φρουτοπαραγωγών Μουτουλλά Λτδ**	22	5	16
Συνεργατική Εταιρεία Μπανανοπαραγωγών Πάφου Λτδ**	2.389	2.199	2.603
<b>Σύνολο Πωλήσεων</b>	<b>2.571</b>	<b>2.708</b>	<b>2.977</b>
Συνεργατικές Εταιρείες Διάθεσης Χαρουπιών:			
Συνεργατική Ένωση Διάθεσης Χαρουπιών Λεμεσού Λτδ	1.179	491	335
Συνεργατική Ένωση Διάθεσης Χαρουπιών Επαρχίας Πάφου Λτδ	1.123	926	753
Συνεργατική Ένωση Διάθεσης Χαρουπιών Λάρνακας Λτδ	303	281	79
<b>Σύνολο Πωλήσεων</b>	<b>2.605</b>	<b>1.698</b>	<b>1.167</b>
Συνεργατική Εταιρεία Κτηνοτροφικών (ΣΥΝΕΚΤΗ) Πάφου Λτδ	1.749	2.200	1.915
Παγκύπρια Συνεργατική Ένωση Διακίνησης Σιτηρών (ΣΕΔΙΣ) Λτδ	7.950	8.271	3.753
<b>Γενικό Σύνολο Πωλήσεων</b>	<b>51.285</b>	<b>53.705</b>	<b>49.539</b>

Σημ: \* Οι πωλήσεις, όσον αφορά τα έτη 2009 και 2010, έχουν εξαχθεί από τους μη εξελεγμένους λογαριασμούς των Εταιρειών.

\*\* Η Συνεργατική Εταιρεία Φρουτοπαραγωγών Μουτουλλά Λτδ, καθώς και η Συνεργατική Εταιρεία Μπανανοπαραγωγών Πάφου Λτδ ανακατατάχθηκαν από την κατηγορία των ΣΕΔΙΓΕΠ στην κατηγορία των Συνεργατικών Εταιρειών Φρουτοπαραγωγών.

### 5.7.3. Τομέας Μεταποίησης

Στον Τομέα Μεταποίησης περιλαμβάνονται επτά Συνεργατικές Εταιρείες, οι οποίες επεξεργάζονται και διαθέτουν στην αγορά διάφορα προϊόντα, κυρίως της γεωργικής και κτηνοτροφικής παραγωγής, καθώς και προϊόντα αγγειοπλαστικής και χειροτεχνικής. Στον Τομέα ανήκουν οι ακόλουθες Συνεργατικές Εταιρείες:

- Η Νέα Συνεργατική Εταιρεία Βιομηχανικής Επεξεργασίας Γεωργικής Παραγωγής (ΣΕΒΕΓΕΠ) Λτδ, η οποία λειτουργεί σύγχρονο χυμοποιείο, κυρίως για εσπεριδοειδή, καθώς και συσκευαστήριο.
- Ο Συνεργατικός Οργανισμός Διάθεσης Αμπελουργικών Προϊόντων Λτδ, (Σ.Ο.Δ.Α.Π.), ο οποίος είναι μεγάλος οινοποιητικός οργανισμός. Η Εταιρεία, μέσα στο έντονο ανταγωνιστικό περιβάλλον που επικρατεί στην οινοποιία τα τελευταία έτη, κατόρθωσε και το 2010 να διατηρήσει

σημαντικό μερίδιο αγοράς, βοηθώντας έτσι τα μέλη της να παραδώσουν την παραγωγή τους στην Εταιρεία. Σημειώνεται ότι, ο Σ.Ο.Δ.Α.Π. Λτδ, διαθέτει το μεγαλύτερο και πλέον σύγχρονο οινοποιείο στην Κύπρο («KAMANTEPENA»), το οποίο θεωρείται ένα από τα καλύτερα της Ευρώπης.

- Η Συνεργατική Εταιρεία Τριανταφυλλοπαραγωγών Αγρού Λτδ, η οποία δραστηριοποιείται στη συγκέντρωση ανθών τριανταφύλλων από τους παραγωγούς – μέλη της, καθώς και στην παραγωγή αποστάγματος ή/και αιθέριων ελαίων προς εμφιάλωση, διαφήμιση και πώληση τους.
- Ο Συνεργατικός Οργανισμός Παραγωγής Ζωοτροφών Λτδ, (ΣΟΠΑΖ), ο οποίος λειτουργεί εργοστάσιο παραγωγής σύνθετων και μεταποιημένων ζωοτροφών για πώληση.
- Η Συνεργατική Εταιρεία Κωφών Λτδ, η οποία επεξεργάζεται ξυλεία για την παραγωγή και διάθεση επίπλων.



στ. Η Συνεργατική Εταιρεία Αγγειοπλαστών Κόρνου Λτδ, η οποία δραστηριοποιείται στην πώληση αγγείων που κατασκευάζονται από τα μέλη τους.

ζ. Η Συνεργατική Χειροτεχνική Εταιρεία Κάτω Λευκάρων Λτδ, η οποία δραστηριοποιείται στην κατασκευή και πώληση ειδών βιοτεχνίας, όπως υφαντά και κεντήματα, από τα μέλη της.

Περαιτέρω, τρία Σ.Π.Ι. (Σ.Π.Ε. Αθηνών, Σ.Π.Ε. Αλληλεγγύης και Σ.Π.Ε. Δερύνειας) διαθέτουν εργοστάσια παραγωγής ζωοτροφών ή/και μονάδες κτηνοτροφικού εξοπλισμού. Σημειώνεται ότι, στις 10.12.2009, ο κλάδος παραγωγής ζωοτροφών της Σ.Π.Ε. Ιδαλίου συγχωνεύτηκε με τον Συνεργατικό Οργανισμό Παραγωγής Ζωοτροφών Λτδ, (ΣΟΠΑΖ).

Οι πωλήσεις των Εταιρειών του Τομέα Μεταποίησης, όσον αφορά στα έτη 2006, 2009 και 2010, παρουσιάζονται στον Πίνακα 5.7.3.1.

**ΠΙΝΑΚΑΣ 5.7.3.1. – ΤΟΜΕΑΣ ΜΕΤΑΠΟΙΗΣΗΣ - ΠΩΛΗΣΕΙΣ (€'000)**

ΣΥΝΕΡΓΑΤΙΚΕΣ ΕΤΑΙΡΕΙΕΣ	2006	2009	2010
	ΠΩΛΗΣΕΙΣ	ΠΩΛΗΣΕΙΣ*	ΠΩΛΗΣΕΙΣ*
Νέα Συνεργατική Εταιρεία Βιομηχανικής Επεξεργασίας Γεωργικής Παραγωγής (ΣΕΒΕΓΕΠ) Λτδ	11.681	15.734	21.228
Συνεργατικός Οργανισμός Διάθεσης Αμπελουργικών Προϊόντων Λτδ (ΣΟΔΑΠ)	8.233	8.065	7.781
Συνεργατική Εταιρεία Τριανταφυλλοπαραγωγών Αγρού (Λεμεσού) Λτδ	79	109	56
Συνεργατικός Οργανισμός Παραγωγής Ζωοτροφών Λτδ (ΣΟΠΑΖ)	6.655	9.401	15.566
Συνεργατική Εταιρεία Κωφών Λτδ	178	193	249
Συνεργατική Εταιρεία Αγγειοπλαστών Κόρνου (Λάρνακας) Λτδ	26	22	19
Συνεργατική Χειροτεχνική Εταιρεία Κάτω Λευκάρων Λτδ	3	4	3
Σ.Π.Ι. που διαθέτουν εργοστάσια παραγωγής ζωοτροφών ή/και μονάδες πώλησης κτηνοτροφικού εξοπλισμού	27.475	28.437	21.575**
<b>Σύνολο Πωλήσεων</b>	<b>54.330</b>	<b>61.965</b>	<b>66.477</b>

**Σημ:** \* Οι πωλήσεις, όσον αφορά τα έτη 2009 και 2010, έχουν εξαχθεί από τους μη εξελεγμένους λογαριασμούς των Εταιρειών.

\*\* Η μείωση που παρατηρείται στο σύνολο των πωλήσεων των Σ.Π.Ι., τα οποία διαθέτουν εργοστάσια παραγωγής ζωοτροφών ή/και μονάδες κτηνοτροφικού εξοπλισμού, καθώς και η αντίστοιχη αύξηση των πωλήσεων του ΣΟΠΑΖ Λτδ, για το έτος 2010, σε σχέση με το 2009, οφείλεται, κυρίως, στη συγχώνευση του κλάδου ζωοτροφών της Σ.Π.Ε. Ιδαλίου με τον ΣΟΠΑΖ Λτδ, το Δεκέμβριο του 2009.

#### 5.7.4. Τομέας Υπηρεσιών

Συνολικά, δέκα Συνεργατικές Εταιρείες δραστηριοποιούνται στην παροχή διαφόρων υπηρεσιών, ικανοποιώντας σημαντικές ανάγκες του Συνεργατικού Κινήματος και της κοινωνίας ευρύτερα. Οι εν λόγω Εταιρείες είναι η Παγκύπρια Συνεργατική Συνομοσπονδία Λτδ (εκφραστικό όργανο των Συνεργατικών Εταιρειών), η Συνεργατική Εταιρεία Μηχανογράφησης (Σ.Ε.Μ.) Λτδ (μηχανογραφικό κέντρο παροχής υπηρεσιών πληροφο-

ρικής και τεχνολογίας προς τις Συνεργατικές Εταιρείες), η Συνεργατική Εταιρεία Ναυτιλιακών Υπηρεσιών Κύπρου (COMARINE) Λτδ, το Παγκύπριο Συνεργατικό Ταμείο Υγείας Λτδ, το Παγκύπριο Συνεργατικό Ταμείο Ευημερίας Συνεργατικών Υπαλλήλων Λτδ, το Συνεργατικό Βιβλιοπωλείο Πανεπιστημίου Κύπρου Λτδ, το οποίο δραστηριοποιείται στην αγορά και πώληση βιβλίων, κυρίως ακαδημαϊκού περιεχομένου, στα μέλη του, καθώς και τέσσερις Συνεργατικές Εταιρείες Ενοικίασης Γαιών.



### Παγκύπρια Συνεργατική Συνομοσπονδία (Π.Σ.Σ.) Λτδ

Η Παγκύπρια Συνεργατική Συνομοσπονδία (Π.Σ.Σ.) Λτδ ιδρύθηκε το 1962, ως τριτοβάθμια Συνεργατική Εταιρεία, περιορισμένης ευθύνης, με έδρα της τη Λευκωσία. Έχει μέλη της 124 Συνεργατικές Εταιρείες και οι υπηρεσίες της προσφέρονται καθολικά.

Η Π.Σ.Σ. Λτδ συμμετέχει στη διαμόρφωση της γενικότερης πολιτικής που αφορά στο Συνεργατικό Κίνημα, κατόπιν συνεργασίας με τους άλλους Συνεργατικούς Φορείς. Περαιτέρω, εκπροσωπεί το Συνεργατικό Κίνημα, τόσο στην Κύπρο, όσο και διεθνώς. Σημειώνεται ότι η Π.Σ.Σ. Λτδ είναι μέλος της Διεθνούς Συνεταιριστικής Ένωσης (I.C.A.).

Κατά τη Διεθνή Μέρα Συνεργατισμού, η οποία γιορτάζεται κάθε έτος, σε όλο τον κόσμο, το πρώτο Σάββατο του Ιούλη, η Π.Σ.Σ. Λτδ, μέσα στο πλαίσιο της κοινωνικής προσφοράς της, διοργανώνει από το 1995 παγκύπρια αιμοδοσία στις τράπεζες αίματος των νοσοκομείων για ενίσχυση των αποθεμάτων τους.

Το έτος 2010, η Π.Σ.Σ. Λτδ, σε συνεργασία με τους άλλους φορείς του Συνεργατικού Κινήματος, οργάνωσε και πραγματοποιήσε σειρά εκδηλώσεων, σε παγκύπρια βάση, για την επέτειο των 100 χρόνων δραστηριότητας και προσφοράς του Συνεργατισμού στην Κύπρο. Στο πλαίσιο αυτό και με πρωτοβουλία της Π.Σ.Σ. Λτδ, τον Ιανουάριο του 2010 πραγματοποιήθηκε τιμητική συνεδρία της Ολομέλειας της Βουλής για το έργο που το Συνεργατικό Κίνημα επιτέλεσε μέσα στο πέρασμα των 100 χρόνων πορείας και προσφοράς του στην κυπριακή κοινωνία.

Οι απαιτούμενοι χρηματικοί πόροι, για την επιτέλεση του έργου της, αντλούνται από συνδρομές και εισφορές των Συνεργατικών Εταιρειών, που είναι μέλη της, καθώς και από ορισμένες υπηρεσίες που προσφέρει, κυρίως, εκπαιδευτικού αντικείμενου, όπως είναι η διεξαγωγή σεμιναρίων. Περαιτέρω, εκδίδει τη μηνιαία εφημερίδα, «Συνεργατικό Βήμα», η οποία διατίθεται στα μέλη της, στους Φορείς του Συνεργατικού Κινήματος και γενικότερα σε όλους τους ενδιαφερόμενους συνεργατιστές, καθώς και σε αξιωματούχους του δημόσιου και ευρύτερου δημόσιου τομέα, με στόχο την ενημέρωσή τους για τις δραστηριότητες των Συνεργατικών Εταιρειών και γενικότερα του Συνεργατικού Κινήματος.

Πληροφορίες, τόσο για το «Συνεργατικό Βήμα», όσο και για άλλες εκδόσεις της Π.Σ.Σ. Λτδ, όπως «Συνεργατισμός - Πορεία 100 Χρόνων», «Θεωρία Συνεργατικής Οργάνωσης» και «Συνεργατισμός 1909-2006 (Συνοπτική Θεώρηση)» και για δραστηριότητες/εκδηλώσεις της Π.Σ.Σ. Λτδ και του Συνεργα-

τικού Κινήματος, είναι διαθέσιμες στην ιστοσελίδα της Π.Σ.Σ. Λτδ, [www.confederation.coop.com.cy](http://www.confederation.coop.com.cy).

Οι συνδρομές /εισφορές των μελών προς την Εταιρεία, όσον αφορά στα έτη 2006, 2009 και 2010, είχαν ως ακολούθως:

Έτος	Συνδρομές / Εισφορές (€'000)
2006	57
2009	136 (μη εξελεγμένοι λογαριασμοί)
2010	93* (μη εξελεγμένοι λογαριασμοί)

**Σημ:** \* Η μείωση που παρατηρείται στις συνδρομές /εισφορές των μελών της Εταιρείας για το 2010, σε σχέση με το 2009, οφείλεται, κυρίως, στη μείωση του αριθμού των μελών της, λόγω των πραγματοποιηθέντων συγχωνεύσεων.

### Συνεργατική Εταιρεία Μηχανογράφησης (Σ.Ε.Μ.) Λτδ

Η Συνεργατική Εταιρεία Μηχανογράφησης (Σ.Ε.Μ.) Λτδ είναι τριτοβάθμια Συνεργατική Εταιρεία, περιορισμένης ευθύνης, με έδρα της τη Λευκωσία. Ιδρύθηκε το 1984 από δεκαπέντε μεγάλες Συνεργατικές Εταιρείες, με σκοπό την κάλυψη των άμεσων μηχανογραφικών αναγκών τους. Την 31.12.2010, τα μέλη της Εταιρείας ανέρχονταν στα 82.

Αποστολή της Σ.Ε.Μ. Λτδ, από την ίδρυση της, ήταν και είναι, η προσφορά εξειδικευμένων υπηρεσιών μηχανογράφησης, καθώς και η προσφορά ολοκληρωμένων λύσεων στον τομέα της Πληροφορικής.

Στόχος της Σ.Ε.Μ. Λτδ είναι η μηχανογράφηση όλων των δραστηριοτήτων των Συνεργατικών Εταιρειών, πάνω σε παγκύπρια βάση, η έρευνα και εφαρμογή σύγχρονης τεχνολογίας, καθώς και η προσφορά νέων υπηρεσιών.

Τα έργα τα οποία η Σ.Ε.Μ. Λτδ ολοκλήρωσε ή βρίσκονταν υπό εξέλιξη κατά το έτος 2010, παρουσιάζονται στο μέρος 5.5. - Συστήματα Πληροφορικής και Τεχνολογίας – της παρούσας Έκθεσης. Περαιτέρω, η Σ.Ε.Μ. Λτδ, κατά το 2010, διεξήγαγε πέραν των 15 παγκύπριων εβδομαδιαίων σεμιναρίων για εκπαίδευση νεοπροσληφθέντος προσωπικού από διάφορες Συνεργατικές Πιστωτικές Εταιρείες, τόσο σε υφιστάμενα, όσο και σε νέα συστήματα μηχανογράφησης, τα οποία εφαρμόστηκαν τελευταία.

Αξιοσημείωτη είναι η παροχή υπηρεσιών από τη Σ.Ε.Μ. Λτδ προς τις Συνεργατικές Εταιρείες για εξυπηρέτηση, τόσο των ιδίων όσο και των μελών/πελατών τους, σε θέματα τεχνολογίας





και μηχανογράφησης, όπως είναι το “internet banking”, το “SMS banking”, η ανάπτυξη ιστοσελίδων, οι τραπεζικές πράξεις μεταξύ Σ.Π.Ι. (κατάθεση/ανάληψη μετρητών ή κατάθεση/εξαργύρωση επιταγής σε οποιοδήποτε Σ.Π.Ι. από ή σε λογαριασμό που διατηρείται σε άλλο Σ.Π.Ι.), η ηλεκτρονική διαδικασία συγχώνευσης μεταξύ των Εταιρειών, η επέκταση του δικτύου των Αυτόματων Ταμιακών Μηχανών (“ATM”), οι οποίες αριθμούν σήμερα τις 201, η εισαγωγή χρεωστικών/πιστωτικών καρτών με ενσωματωμένο “microchip” (έξυπνες κάρτες), σε συνεργασία με τη Συνεργατική Κεντρική Τράπεζα Λτδ, καθώς και τα λογισμικά συστήματα εσωτερικού ελέγχου (“IDEA”), εμπορικού τομέα, καταπολέμησης ξεπλύματος παράνομου χρήματος και χρηματιστηριακών συναλλαγών.

Σημειώνεται ότι η Σ.Ε.Μ. Λτδ διαθέτει σε περιοχή του Δήμου Λασιών κέντρο αποκατάστασης καταστροφών, ούτως ώστε σε περίπτωση ολοκληρωτικής καταστροφής των εγκαταστάσεων της ή του μηχανολογικού εξοπλισμού που υπάρχει σ’ αυτές, να δύναται εντός 30 λεπτών να αποκαταστήσει τα ηλεκτρονικά της αρχεία για την απρόσκοπτη λειτουργία των Συνεργατικών Εταιρειών.

Ο κύκλος εργασιών της Εταιρείας, όσον αφορά στα έτη 2006, 2009 και 2010, είχε ως ακολούθως:

Έτος	Κύκλος Εργασιών (€'000)
2006	11.590
2009	13.592 (μη εξελεγχμένοι λογαριασμοί)
2010	16.707 (μη εξελεγχμένοι λογαριασμοί)

#### Συνεργατική Εταιρεία Ναυτιλιακών Υπηρεσιών Κύπρου (Comarine) Λτδ

Η Συνεργατική Εταιρεία Ναυτιλιακών Υπηρεσιών Κύπρου (Comarine) Λτδ είναι τριτοβάθμια Συνεργατική Εταιρεία, περιορισμένης ευθύνης. Ιδρύθηκε το 1965, με έδρα της την Αμμόχωστο, από 13 Συνεργατικές Εταιρείες, οι οποίες στην πλειοψηφία τους δραστηριοποιούνταν στις εισαγωγές και εξαγωγές προϊόντων.

Η Εταιρεία, μετά την τουρκική εισβολή του 1974, εκτοπίστηκε και επαναδραστηριοποιήθηκε στη Λεμεσό. Κατά την 31<sup>η</sup>.12.2010 τα μέλη της Εταιρείας, ανέρχονταν στα 23. Ο σκοπός της Εταιρείας είναι να προσφέρει υπηρεσίες μεταφορών από ξηρά, θάλασσα και αέρα, καθώς και ταξιδιωτικές υπηρεσίες.

Η Εταιρεία δραστηριοποιείται, επίσης, στον ξενοδοχειακό τομέα, δια μέσου της θυγατρικής της Εταιρείας, PLAZA Hotels Enterprises Ltd, στην οποία ανήκει το Ξενοδοχείο MIPAMARE στη Λεμεσό. Μέχρι την 31.12.2006, η Comarine Ltd διαχειριζόταν η ίδια το εν λόγω ξενοδοχείο. Από την 1<sup>η</sup>.1.2007 η διαχείρισή του ανατέθηκε σε τρίτους.

Σημειώνεται ότι, το 2010, η Comarine Ltd, για την καλύτερη εξυπηρέτηση των ταξιδιωτικών αναγκών των μελών του Συνεργατικού Κινήματος, κυρίως αυτών που κατοικούν, είτε σε μόνιμη βάση, είτε περιοδικά, στα ορεινά θέρετρα της περιοχής του Τροόδους, λειτούργησε κατάστημα της στα γραφεία πιστωτικού ιδρύματος και συγκεκριμένα της Σ.Π.Ε. Κυπερούντας στο χωριό Κυπερούντα, υπό τη νεοοργανωθείσα εμπορική επωνυμία “Coop Travel”.

Ο κύκλος εργασιών της Εταιρείας, όσον αφορά στα έτη 2006, 2009 και 2010, είχε ως ακολούθως:

Έτος	Κύκλος Εργασιών (€'000)
2006	9.446
2009	4.929* (μη εξελεγχμένοι λογαριασμοί)
2010	4.854* (μη εξελεγχμένοι λογαριασμοί)

**Σημ:** \* Η μείωση του κύκλου εργασιών της Εταιρείας που παρατηρείται για τα έτη 2009 και 2010, σε σχέση με το 2006, οφείλεται, κυρίως, στην ανάθεση των εργασιών του ξενοδοχείου Miramare σε τρίτους, από την 1<sup>η</sup>.1.2007.

#### Παγκύπριο Συνεργατικό Ταμείο Υγείας Λτδ

Το Παγκύπριο Συνεργατικό Ταμείο Υγείας Λτδ είναι πρωτοβάθμια Συνεργατική Εταιρεία, περιορισμένης ευθύνης. Ιδρύθηκε το 1976 με σκοπό την προσφορά ομαδικής ιατροφαρμακευτικής περίθαλψης στα μέλη του (υπαλλήλους των Συνεργατικών Εταιρειών), καθώς και στα μέλη των οικογενειών τους. Στις 31.12.2010, τα μέλη του Ταμείου ανέρχονταν στα 2.524.

Τα μέλη είναι ελεύθερα να κάνουν χρήση των υπηρεσιών οποιουδήποτε ιατρού και να αγοράζουν φάρμακα από φαρμακείο της δικής τους επιλογής. Το Ταμείο καταβάλλει τα έξοδα ιατροφαρμακευτικής περίθαλψης, βάσει αποδείξεων και σύμφωνα με τους Κανονισμούς, οι οποίοι διέπουν τη λειτουργία του. Το ύψος των απαιτήσεων που δικαιούται κάθε μέλος να υποβάλει για εξόφληση, βρίσκεται σε συνάρτηση με τις ετήσιες εισφορές του ιδίου και του εργοδότη του. Εξαίρεση αποτελούν μεγάλες χειρουργικές ή άλλες σοβαρές επεμβάσεις, στην Κύπρο ή στο εξωτερικό, για τις οποίες η Επιτροπή της Εταιρείας δύναται να εγκρίνει οποιοδήποτε μεγαλύτερο ποσό.



Οι εισφορές προς στο Ταμείο και οι πληρωμές για ιατρική περίθαλψη, όσον αφορά στα έτη 2006, 2009 και 2010, είχαν ως ακολούθως:

Έτος	Εισφορές (€'000)	Πληρωμές (€'000)
2006	1.765	1.637
2009	3.116	2.644 (μη εξελεγμένοι λογαριασμοί)
2010	3.271	2.937 (μη εξελεγμένοι λογαριασμοί)

#### Παγκύπριο Συνεργατικό Ταμείο Ευημερίας Συνεργατικών Υπαλλήλων Λτδ

Το Παγκύπριο Συνεργατικό Ταμείο Ευημερίας Συνεργατικών Υπαλλήλων Λτδ είναι πρωτοβάθμια Συνεργατική Εταιρεία, περιορισμένης ευθύνης. Ιδρύθηκε το 2004 με σκοπό την ανάπτυξη της αλληλεγγύης και των κοινωνικών σχέσεων, μεταξύ των μελών του, καθώς και την πνευματική καλλιέργεια, την ψυχαγωγία και γενικά την ευημερία τους.

Οι πόροι του Ταμείου προέρχονται, κυρίως, από τα δικαιώματα εγγραφής των μελών του, καθώς και από τις μηνιαίες εισφορές των Συνεργατικών Εταιρειών, ως εργοδότες των συνεργατικών υπαλλήλων. Στις 31.12.2010, η Εταιρεία είχε 1.209 εγγεγραμμένα μέλη. Δικαίωμα εγγραφής μέλους στην Εταιρεία, έχουν όλοι οι αμειβόμενοι υπάλληλοι των Συνεργατικών Εταιρειών.

Τα δικαιώματα εγγραφής των μελών και οι εισφορές των Συνεργατικών Εταιρειών προς το Ταμείο, όσον αφορά στα έτη 2006, 2009 και 2010, είχαν ως ακολούθως:

Έτος	Δικαιώματα Εγγραφής Μελών και Εισφορές (€'000)
2006	39
2009	135 (μη εξελεγμένοι λογαριασμοί)
2010	144 (μη εξελεγμένοι λογαριασμοί)

#### Συνεργατικό Βιβλιοπωλείο Πανεπιστημίου Κύπρου Λτδ

Το Συνεργατικό Βιβλιοπωλείο Πανεπιστημίου Κύπρου Λτδ είναι πρωτοβάθμια Συνεργατική Εταιρεία, περιορισμένης ευθύνης. Ιδρύθηκε το Δεκέμβριο του 2010 (Παράρτημα 7.6) με σκοπό την αγορά και πώληση καινούργιων και μεταχειρισμένων βιβλίων, τόσο ελληνικών, όσο και ξενόγλωσσων, ακαδημαϊκού περιεχομένου αλλά και γενικότερου ενδιαφέροντος. Σκοπός του Συνεργατικού Βιβλιοπωλείου είναι η κάλυψη των αναγκών

της κοινότητας του Πανεπιστημίου Κύπρου και η διάθεση προς τα μέλη του βιβλίων, γραφικής ύλης, καθώς και άλλων υπηρεσιών, σε συμφέρουσες τιμές. Μέλη του Συνεργατικού Βιβλιοπωλείου δύνανται να είναι φοιτητές ή απόφοιτοι του Πανεπιστημίου Κύπρου, καθώς και μέλη ή πρώην μέλη του ακαδημαϊκού ή του διοικητικού προσωπικού του Πανεπιστημίου.

#### Συνεργατικές Εταιρείες Ενοικίασης Γαιών

Οι Εταιρείες αυτές είναι τέσσερις στο σύνολο και δραστηριοποιούνται στην περιοχή της Ξυλοτύμπου, Άχνας, Ορμήδειας και Ποτίμων Πέγειας. Είναι πρωτοβάθμιες Συνεργατικές Εταιρείες, περιορισμένης ευθύνης, με πολύ μικρό κύκλο εργασιών, ο οποίος αφορά ενοίκια εισπρακτέα. Η κύρια δραστηριότητα τους είναι η ενοίκιαση κρατικής χαλίτικης γης και η διανομή κλήρων στα μέλη τους για φυτοκαλλιέργειες.

Ο συνολικός κύκλος εργασιών των Εταιρειών αυτών, όσον αφορά στα έτη 2006, 2009 και 2010 είχε ως ακολούθως:

Έτος	Κύκλος Εργασιών (€'000)
2006	11
2009	12 (μη εξελεγμένοι λογαριασμοί)
2010	12 (μη εξελεγμένοι λογαριασμοί)

#### 5.8. Διοίκηση, Συντονισμός Υ.Ε.Α.Σ.Ε. και Υποστήριξη, Ανάπτυξη Συνεργατικών Εταιρειών

Ο Τομέας Διοίκησης, Συντονισμού Υ.Ε.Α.Σ.Ε. και Ανάπτυξης, Υποστήριξης Συνεργατικών Εταιρειών έχει την ευθύνη της ορθολογιστικής ανάπτυξης και υποστήριξης όλων των Συνεργατικών Εταιρειών (Συνεργατικά Πιστωτικά Ιδρύματα και Συνεργατικές Εταιρείες άλλων Δραστηριοτήτων) που λειτουργούν, σήμερα, στην Κύπρο. Το σύνολο των Συνεργατικών Εταιρειών, στις 31.12.2010, ήταν 191. Συνοπτικός κατάλογος καθώς και κατάλογος των εγγεγραμμένων Συνεργατικών Εταιρειών κατά Επαρχία και τομέα δραστηριότητας παρουσιάζονται στα Παραρτήματα 7.1.α και 7.1.β, αντίστοιχα. Περαιτέρω, ο Τομέας μεριμνά για τη διοικητική στήριξη και το συντονισμό της Υπηρεσίας. Συνολικά στον Τομέα απασχολούνται 30 Λειτουργοί (κεντρικά και επαρχιακά γραφεία) εκτός του γραμματειακού και βοηθητικού προσωπικού.



Ο εν λόγω Τομέας αποτελείται από τους δύο πιο κάτω Κλάδους:

### 5.8.1. Ανάπτυξη και Υποστήριξη Συνεργατικών Εταιρειών

Το Κράτος πάντοτε στήριζε την προσπάθεια για ανάπτυξη και υποστήριξη των Συνεργατικών Εταιρειών και γενικότερα του Συνεργατισμού στην Κύπρο.

Η ανάπτυξη και υποστήριξη των Συνεργατικών Εταιρειών, είναι μία συνεχής εργασία, η οποία διεξάγεται σε καθημερινή βάση από τους Λειτουργούς των επαρχιακών γραφείων της Υπηρεσίας. Η Υ.Ε.Α.Σ.Ε. διαθέτει, σήμερα, σε όλες τις επαρχίες της ελεύθερης Κύπρου, (Λευκωσία, Λεμεσό, Λάρνακα/Αμμόχωστο, Πάφο) τέσσερα πλήρως επανδρωμένα Επαρχιακά Γραφεία. Οι Λειτουργοί μεριμνούν για την ανάπτυξη των Συνεργατικών Εταιρειών και παρέχουν εξειδικευμένες συμβουλές για θέματα που αντιμετωπίζουν καθημερινά οι Συνεργατικές Εταιρείες, σε σχέση με την εφαρμογή της Συνεργατικής Νομοθεσίας.

Η ανάπτυξη και υποστήριξη των Συνεργατικών Εταιρειών επιτυγχάνεται, κυρίως, με τις πιο κάτω ενέργειες και δραστηριότητες:

- Σύντομες επιτόπιες επιθεωρήσεις σε Συνεργατικά Πιστωτικά Ιδρύματα (Σ.Π.Ι.) από τους αρμόδιους Λειτουργούς της Υπηρεσίας, κατά τις οποίες διεξάγεται δειγματοληπτικός έλεγχος των πιστωτικών διευκολύνσεων που παραχωρούν τα Σ.Π.Ι. στα μέλη και πελάτες τους. Παράλληλα, γίνεται εντοπισμός τυχόν αδυναμιών και παραλήψεων, σχετικά με την οργανωτική δομή, τα συστήματα εσωτερικού ελέγχου, καθώς και με τις διαδικασίες λειτουργίας που εφαρμόζονται στα Σ.Π.Ι. Όπου εντοπίζονται τέτοιες αδυναμίες ή/και παραλήψεις, υποβάλλονται εισηγήσεις προς τους αξιωματούχους για βελτίωσή τους.
- Εξέταση και αξιολόγηση αιτήσεων για παραχώρηση δανείων σε νομικά πρόσωπα από Σ.Π.Ι., τα οποία, είτε κατέχουν, εκ των προτέρων, σχετική εξουσιοδότηση του Εφόρου, αλλά τα ποσά των ζητούμενων δανείων υπερβαίνουν το όριο δανεισμού που καθορίζεται στους ειδικούς Κανονισμούς τους, είτε δεν κατέχουν, εκ των προτέρων, εξουσιοδότηση του Εφόρου για παραχώρηση δανείων σε νομικά πρόσωπα.
- Υπαλληλικά:
  - Εξέταση και επικύρωση των Σχεδίων Υπηρεσίας του προσωπικού των Συνεργατικών Εταιρειών.
  - Εξέταση και επικύρωση των Κανονισμών Υπηρεσίας Υπαλλήλων, καθώς και των τροποποιήσεων τους.
  - Εξέταση και επικύρωση των αποφάσεων των Επιτροπών των Συνεργατικών Εταιρειών για δημιουργία νέων θέσεων στην οργανωτική δομή τους, διορισμών νέων συνεργατικών υπαλλήλων, καθώς και τερματισμό της υπηρεσίας τους.
- Έλεγχος για την ορθότητα των μισθολογικών γενικών αυξήσεων και των ετήσιων προσαυξήσεων, καθώς και των προαγωγών του προσωπικού των Συνεργατικών Εταιρειών, με βάση τα επικυρωμένα από τον Έφορο Υ.Ε.Α.Σ.Ε. Σχέδια Υπηρεσίας και τους Κανονισμούς Υπηρεσίας Υπαλλήλων της Εταιρείας.
- Έλεγχος της μονιμοποίησης συνεργατικών υπαλλήλων με τη λήξη της δοκιμαστικής περιόδου.
- Διεξαγωγή της διαδικασίας εκλογής των μελών της Επιτροπείας των Συνεργατικών Εταιρειών, η οποία προκηρύσσεται κάθε τριετία από τον Έφορο Υ.Ε.Α.Σ.Ε.
- Εισηγήσεις και συστάσεις προς τις Συνεργατικές Εταιρείες για διευθέτηση τυχόν προβλημάτων ή/και αδυναμιών που εντοπίζονται στις ετήσιες Εκθέσεις ελέγχου των οικονομικών αποτελεσμάτων τους, τις οποίες ετοιμάζει η Ελεγκτική Υπηρεσία Συνεργατικών Εταιρειών.
- Εξέταση και εγγραφή /τροποποίηση των Ειδικών Κανονισμών των Σ.Π.Ι., που εγκρίνονται από τη Γενική Συνέλευση των μελών των Συνεργατικών Εταιρειών, νοουμένου ότι είναι σύμφωνοι με τους περί Συνεργατικών Εταιρειών Νόμους και Θεσμούς.
- Εξέταση και έγκριση των Εσωτερικών Κανονισμών των Σ.Π.Ι., καθώς και των τροποποιήσεων τους.
- Εξέταση και έγκριση αιτημάτων για αγορά, πώληση, επένδυση/αξιοποίηση ή διαγραφή περιουσιακών στοιχείων των Συνεργατικών Εταιρειών.
- Εισηγήσεις και συστάσεις προς τα Σ.Π.Ι. για βελτίωση σχετικών οικονομικών δεικτών ή/και αδυναμιών που παρουσιάζονται σε διάφορες καταστάσεις στατιστικών στοιχείων, όπως ρευστότητας, καθυστερήσεων και υπερβάσεων σε λογαριασμούς μελών/πελατών, καθώς και για τυχόν συμμόρφωση των Σ.Π.Ι. με τις Οδηγίες του Εφόρου και τις Κανονιστικές Αποφάσεις που εκδίδει η Επιτροπή Υ.Ε.Α.Σ.Ε. Τα Σ.Π.Ι. έχουν την υποχρέωση να αποστέλλουν στην Υ.Ε.Α.Σ.Ε., σε διάφορες χρονικές περιόδους, μεταξύ άλλων, τις ακόλουθες καταστάσεις για έλεγχο.
  - Μηνιαία στατιστικά στοιχεία.
  - Σημαντικές καταθέσεις σε μετρητά και διακίνηση χρημάτων.
  - Καταθέσεις μελών/πελατών πέραν των €10.000.
  - Εντός /εκτός ισολογισμού στοιχεία.
  - Μηνιαία δανειστικά επιτόκια, καθώς και επιτόκια καταθέσεων προθεσμίας.
  - Χρέη αξιωματούχων και άλλες διευκολύνσεις.
  - Προστατευτική ρευστότητα.
  - Κεφαλαιακή επάρκεια και μεγάλα χρηματοδοτικά ανοίγματα.



- Ετήσιες εκθέσεις Λειτουργού Συμμόρφωσης.
- Επισήμανση προς τα Σ.Π.Ι. τυχόν αδυναμιών που παρατηρούνται κατά την καθημερινή παρακολούθηση (off site monitoring) που διεξάγει ο Κλάδος Εποπτείας της Υ.Ε.Α.Σ.Ε.
- Συμβολή στην αναδιοργάνωση /συγχώνευση Συνεργατικών Εταιρειών με την παροχή προς στους αξιωματούχους όλων των απαραίτητων τεχνικών πληροφοριών και γνώσεων που θα τους βοηθήσουν στην επίτευξη συγχώνευσης των Εταιρειών τους, όπου κρίνεται αναγκαίο.
- Εξέταση αιτημάτων για τυχόν έγκριση διαγραφής χρεών, τα οποία έχουν αποδειχθεί ως μη εισπράξιμα, με βάση το άρθρο 66 των περί Συνεργατικών Εταιρειών Θεσμών.
- Γνωστοποίηση στις Συνεργατικές Εταιρείες για τη λήψη των ετήσιων μη-εξελεγχμένων λογαριασμών τους.
- Γνωστοποίηση στις Συνεργατικές Εταιρείες για τη λήψη αντίγραφου των πρακτικών της ετήσιας γενικής συνέλευσης τους, καθώς και των εγκριμένων από αυτήν εξελεγχμένων λογαριασμών τους.
- Παραχώρηση έγκρισης για καταστροφή παλαιών εγγράφων που αφορούν χρονική περίοδο πέραν των δέκα τελευταίων ετών, δεδομένου ότι δεν αφορούν υφιστάμενους λογαριασμούς, και αφού προηγουμένως καταγραφούν από την Εταιρεία.
- Παραπομπή τυχόν διαφορών, μεταξύ προσώπων (φυσικών ή νομικών), σε διαιτησία για επίλυση τους, όπως καθορίζεται στο άρθρο 52(1) των περί Συνεργατικών Εταιρειών Νόμων. Διορισμό διαιτητή και ενημέρωση των εμπλεκόμενων προσώπων για τη διαιτητική απόφαση.
- Έκδοση προσωρινών διαταγμάτων για μη αποξένωση περιουσίας, σε περίπτωση παραπομπής διαφοράς σε διαιτησία ή εφόσον ο Έφορος πεισθεί ότι οποιοδήποτε πρόσωπο προτίθεται να ματαιώσει ή να καθυστερήσει την εκτέλεση οποιασδήποτε διαταγής του, όπως προνοείται από το άρθρο 51 των περί Συνεργατικών Εταιρειών Νόμων.
- Εξέταση παραπόνων και ενστάσεων από ενδιαφερόμενα πρόσωπα για διάφορα θέματα, τα οποία εμπίπτουν στις αρμοδιότητες του Εφόρου.
- Ετοιμασία εκθέσεων για τον Κεντρικό Φορέα σε σχέση με τη λειτουργική και οργανωτική δομή των Σ.Π.Ι., τον εσωτερικό τους έλεγχο και των σχετικών διαδικασιών, τα μηχανογραφικά συστήματα και τα συστήματα ασφαλείας τους, καθώς και τις διαδικασίες λειτουργίας τους.
- Εκπροσώπηση της Υ.Ε.Α.Σ.Ε. στην παρουσίαση των ετήσιων αποτελεσμάτων των Συνεργατικών Εταιρειών από την Ελεγκτική Υπηρεσία, καθώς και στις Γενικές Συνελεύσεις των Συνεργατικών Εταιρειών.
- Συλλογή στοιχείων για υποστήριξη του Τομέα Εποπτείας και Ρύθμισης των Συνεργατικών Πιστωτικών Ιδρυμάτων.

- Συνεχής επικοινωνία με τις Συνεργατικές Εταιρείες για καθοδήγηση και επίλυση διαφόρων θεμάτων που παρουσιάζονται καθημερινώς.

Η διεκπεραίωση των κυριότερων από τις πιο πάνω εργασίες του Κλάδου Ανάπτυξης και Υποστήριξης Συνεργατικών Εταιρειών, κατά το έτος 2010, παρουσιάζονται συνοπτικά στον Πίνακα 5.8.1.1.

**ΠΙΝΑΚΑΣ 5.8.1.1. – ΔΙΕΚΠΕΡΑΙΩΣΗ ΕΡΓΑΣΙΩΝ ΤΟΥ ΚΛΑΔΟΥ ΑΝΑΠΤΥΞΗΣ ΚΑΙ ΥΠΟΣΤΗΡΙΞΗΣ ΣΥΝΕΡΓΑΤΙΚΩΝ ΕΤΑΙΡΕΙΩΝ**

ΕΡΓΑΣΙΕΣ	2009	2010	ΜΕΤΑΒΟΛΗ (%)
Εκλογές Μελών Επιτροπείας	14	27	93
Σύντομες Επιτόπιες Επιθεωρήσεις	12	10	-17
Δάνεια σε Νομικά Πρόσωπα	595	756	27
Υπαλληλικά	683	799	17
Διάφορα*	1.973	1.942	-2

Σημ: \*Στις εργασίες με την κατηγορία «Διάφορα» δεν περιλαμβάνεται ο έλεγχος των διαφορών καταστάσεων που αναφέρονται στο κείμενο.

Άλλες δραστηριότητες με τις οποίες ασχολείται ο Κλάδος Ανάπτυξης και Υποστήριξης Συνεργατικών Εταιρειών είναι οι ακόλουθες δύο:

#### **(i) Διαχείριση Υποθέσεων Εκτοπισμένων Συνεργατικών Εταιρειών**

Το Υπουργικό Συμβούλιο με την Κανονιστική Διοικητική Πράξη (Κ.Δ.Π.) 143/2007, η οποία κατήργησε και αντικατέστησε την Κ.Δ.Π. 16/86, έχει αναθέσει στον Έφορο Υπηρεσίας Εποπτείας και Ανάπτυξης Συνεργατικών Εταιρειών ή σε αντιπροσώπους του, ειδικά εξουσιοδοτημένους, τη διαχείριση των υποθέσεων των 206 εκτοπισμένων Συνεργατικών Εταιρειών που δεν έχουν επαναδραστηριοποιηθεί στις ελεύθερες περιοχές της Κυπριακής Δημοκρατίας μετά την τουρκική εισβολή του 1974. Οι εκτοπισμένες Συνεργατικές Εταιρείες ανέρχονται συνολικά σε 227, από τις οποίες 19 έχουν επαναδραστηριοποιηθεί στις ελεύθερες περιοχές και δύο, η Σ.Π.Ε. Κορμακίτη και το Συνεργατικό Παντοπωλείο Ριζοκαρπάσου Λτδ, συνεχίζουν τη λειτουργία τους στις κατεχόμενες περιοχές. Σχετικός κατάλογος παρουσιάζεται στο Παράρτημα 7.4.





## (II) Εκκαθαρίσεις Συνεργατικών Εταιρειών

Μέσα στα πλαίσια των εξουσιών που παρέχονται στον Έφορο Υπηρεσίας Εποπτείας και Ανάπτυξης Συνεργατικών Εταιρειών, με βάση τα άρθρα 44 και 48 των περί Συνεργατικών Εταιρειών Νόμων (Νόμοι 1985 μέχρι το 2011), τέθηκε υπό εκκαθάριση αριθμός Συνεργατικών Εταιρειών, αφού πρώτα διενεργήθηκε εξέταση αναφορικά με τη σύσταση, τη λειτουργία και την οικονομική τους κατάσταση. Κατά το 2010, τέθηκε υπό εκκαθάριση, με σχετικό διάταγμα του Εφόρου Υπηρεσίας Εποπτείας και Ανάπτυξης Συνεργατικών Εταιρειών, το Συνεργατικό Παντοπωλείο Λετύμπου Ατδ. Στις 31.12.2011 ο αριθμός των υπό εκκαθάριση Συνεργατικών Εταιρειών, κατόπιν της πιο πάνω πρόσθετης υπό εκκαθάριση Εταιρείας και της διάλυσης και διαγραφής από το Μητρώο Συνεργατικών Εταιρειών τεσσάρων Εταιρειών (Παράρτημα 7.6.), μειώθηκε σε 59 από 62 που υφίσταντο στις 31.12.2009. Σχετικός κατάλογος παρουσιάζεται στο Παράρτημα 7.5. Η συμπλήρωση της εκκαθάρισης των εν λόγω Συνεργατικών Εταιρειών προωθείται με γοργούς ρυθμούς.

### 5.8.2. Διοίκηση και Συντονισμός της Υ.Ε.Α.Σ.Ε.

Ο Κλάδος Διοίκησης και Συντονισμού της Υπηρεσίας Εποπτείας και Ανάπτυξης Συνεργατικών Εταιρειών (Υ.Ε.Α.Σ.Ε.) έχει την ευθύνη για όλα τα διοικητικής φύσεως θέματα και εργασίες που προκύπτουν από τη λειτουργία της Υπηρεσίας. Κύριες αρμοδιότητες του Κλάδου είναι να:

- Μεριμνά για τη στελέχωση της Υπηρεσίας, με βάση το εγκεκριμένο οργανόγραμμα.
- Μεριμνά για τη διεκπεραίωση της αλληλογραφίας της Υπηρεσίας με τις υπόλοιπες Κυβερνητικές Υπηρεσίες και Τμήματα.
- Μεριμνά για τη συντήρηση των περιουσιακών στοιχείων της Υπηρεσίας και την αντικατάστασή τους, όταν αυτό κριθεί αναγκαίο.
- Μεριμνά για την επιμόρφωση των Λειτουργών της Υπηρεσίας, βάσει του ετήσιου σχεδίου δραστηριοτήτων μάθησης, το οποίο ετοιμάζεται από τη Διεύθυνση της Υπηρεσίας και από τον Πυρήνα Μάθησης. Το σχέδιο μάθησης περιλαμβάνει, κυρίως, θέματα που αφορούν στο τραπεζικό σύστημα, την εποπτεία χρηματοπιστωτικών ιδρυμάτων, τις σχετικές Οδηγίες της Ευρωπαϊκής Ένωσης καθώς και θέματα διαχείρισης επαγγελματικού χρόνου, ανάπτυξης δεξιοτήτων διευθυντικών στελεχών και διάφορα άλλα θέματα, σχετικά με τις αρμοδιότητες της Υπηρεσίας.
- Μεριμνά για την ομαλή λειτουργία του Λογιστηρίου της Υ.Ε.Α.Σ.Ε., όσον αφορά στην ετοιμασία του ετήσιου προϋπολογισμού, την οριστικοποίηση και καταχώριση του μισθολογίου, των υπερωριών και των διαφορών άλλων λειτουργικών δαπανών στο λογισμικό σύστημα "Financial Information Management System" ("F.I.M.A.S.") του Γενικού

Λογιστηρίου της Δημοκρατίας προς πληρωμή. Επίσης, μεριμνά για την ετοιμασία, από το Λογιστήριο της Υπηρεσίας, των οικονομικών καταστάσεων του Ταμείου Προστασίας Καταθέσεων Συνεργατικών Πιστωτικών Ιδρυμάτων, καθώς και του Ταμείου Αλληλεγγύης, Στήριξης και Ανάπτυξης εγγεγραμμένων Συνεργατικών Εταιρειών που ασκούν εργασίες Συνεργατικού Πιστωτικού Ιδρύματος.

- Μεριμνά για την ομαλή και εύρυθμη λειτουργία του αρχείου, την καταγραφή της εισερχόμενης και διεκπεραιωμένης αλληλογραφίας, την πιστοποίηση εγγράφων ως πιστά αντίγραφα, καθώς και για την έγκαιρη αποστολή της εξερχόμενης αλληλογραφίας.
- Μεριμνά για τη γνωστοποίηση των Οδηγιών του Εφόρου, όσον αφορά θέματα λειτουργίας της Υ.Ε.Α.Σ.Ε., καθώς και άλλων θεμάτων στο προσωπικό της Υπηρεσίας.
- Μεριμνά για τη μελέτη νομοσχεδίων που κατατίθενται σε Κοινοβουλευτικές Επιτροπές της Βουλής των Αντιπροσώπων, κυρίως, από διάφορα Υπουργεία του Κράτους, τα οποία νομοσχέδια σχετίζονται, άμεσα ή έμμεσα, με το χρηματοπιστωτικό σύστημα της Κύπρου. Σε τέτοιες περιπτώσεις, η Υ.Ε.Α.Σ.Ε. καλείται να εκπροσωπηθεί στη συνεδρία της κοινοβουλευτικής επιτροπής, κατά την οποία θα συζητηθεί και το σχετικό νομοσχέδιο. Η Υ.Ε.Α.Σ.Ε. καταθέτει στην Επιτροπή, γραπτώς ή/και προφορικά, τις απόψεις/θέσεις της επί του εν λόγω νομοσχεδίου.
- Μεριμνά για την εξέταση τυχόν προσφυγών εναντίον του Εφόρου Υ.Ε.Α.Σ.Ε., είτε σε περίπτωση ιεραρχικής προσφυγής στον Υπουργό Εμπορίου, Βιομηχανίας και Τουρισμού, είτε σε περίπτωση προσφυγής στο Ανώτατο Δικαστήριο της Δημοκρατίας. Σχετική έκθεση των γεγονότων ετοιμάζεται για υποβολή της στα αρμόδια όργανα.
- Μεριμνά για την ετοιμασία της ετήσιας Έκθεσης των δραστηριοτήτων της Υ.Ε.Α.Σ.Ε., κατά το υπό εξέταση έτος, όπως προνοεί το άρθρο 20 των περί Συνεργατικών Εταιρειών Νόμων. Το έτος 2010 εκδόθηκε Έκθεση που αφορούσε τα έτη 2003-2009. Με την ολοκλήρωση του κύριου όγκου των εργασιών εναρμόνισης του Συνεργατικού Κινήματος και της Υ.Ε.Α.Σ.Ε. με το κοινοτικό κεκτημένο, η εν λόγω έκθεση υποβάλλεται σε ετήσια βάση.
- Μεριμνά για τον εκσυγχρονισμό των περί Συνεργατικών Εταιρειών Νόμων και Θεσμών. Το 2010 συνεχίστηκε η επεξεργασία άρθρων του Νόμου που περιλαμβάνονται στο προσχέδιο που συντάχθηκε από εξωτερικό νομικό σύμβουλο, με στόχο την απλοποίηση, κωδικοποίηση και εκσυγχρονισμό της Συνεργατικής Νομοθεσίας.
- Μεριμνά για την αναβάθμιση της ιστοσελίδας της Υπηρεσίας. Μέσα στα πλαίσια των προετοιμασιών που έχει αναλάβει η Υ.Ε.Α.Σ.Ε., σε συνεργασία με το Υπουργείο Εμπορίου, Βιομηχανίας και Τουρισμού, για την ανάδειξη του



Συνεργατικού Θεσμού στην Ευρωπαϊκή Ένωση, ενόψει της ανάληψης της Προεδρίας του Συμβουλίου της Ευρωπαϊκής Ένωσης από την Κύπρο, το β' εξάμηνο του 2012, η Υ.Ε.Α.Σ.Ε., μεταξύ άλλων, προγραμμάτισε την αναβάθμιση της ιστοσελίδας της κατά το έτος 2011.

- Μεριμνά για την έκδοση ενημερωτικού έντυπου υλικού, αναφορικά με το Συνεργατικό Κίνημα και την Υ.Ε.Α.Σ.Ε., όπως είναι ο «Οδηγός Δικαιωμάτων του Πολίτη», «Ο Συνεργατισμός στην Κύπρο», καθώς και «Οι Συνεργατικές Αρχές και η εφαρμογή τους στην Κύπρο». Επίσης, μεριμνά για τη δημοσίευση διαφόρων θεμάτων στη μηνιαία έκδοση της Παγκύπριας Συνεργατικής Συνομοσπονδίας «Συνεργατικό Βήμα», στο μηνιαίο ενημερωτικό έντυπο της Συνεργατικής Κεντρικής Τράπεζας, καθώς και στον ημερήσιο Τύπο, όπου κρίνεται αναγκαίο.
- Μεριμνά για την προβολή του Συνεργατικού Κινήματος, μέσω της εκπροσώπησης της Υ.Ε.Α.Σ.Ε., της ανάληψης από μέρους της του συντονισμού ή/και της στήριξης για τη διοργάνωση διαφόρων εκδηλώσεων, όπως την εκπροσώπηση της Υ.Ε.Α.Σ.Ε. στο περίπτερο του Υπουργείου Εμπορίου, Βιομηχανίας και Τουρισμού στη Διεθνή Κρατική Έκθεση, καθώς και το συντονισμό για συμμετοχή Συνεργατικών Εταιρειών, που δραστηριοποιούνται στον τομέα της γεωργίας, καθώς και στην Παγκύπρια Αγροτική Έκθεση. Οι δύο πιο πάνω Εκθέσεις διοργανώνονται σε ετήσια βάση. Κατά το έτος 2010, ο Κλάδος Διοίκησης και Συντονισμού της Υ.Ε.Α.Σ.Ε., εκτός από τη συμβολή του στην προβολή του Συνεργατισμού στις δύο πιο πάνω Εκθέσεις, συνέβαλε επίσης, σε συνεργασία με τους άλλους φορείς του Συνεργατικού Κινήματος, στη διοργάνωση εκδηλώσεων, παγκύπρια, για τα 100 χρόνια δραστηριότητας του Συνεργατικού Κινήματος στην Κύπρο.





## 6. Προσδοκίες και Προοπτικές

Συνεργατισμός και ανθρωπισμός είναι δύο στενά συνδεδεμένα και αλληλένδετα στοιχεία που στηρίζονται στο σύνθημα που αποτελεί τη βάση του Συνεργατικού Κινήματος «Ένας για όλους και όλοι για τον καθένα». Το Συνεργατικό Κίνημα της Κύπρου ιδρύθηκε θέτοντας στο επίκεντρο του ενδιαφέροντος του τον άνθρωπο, τις ανάγκες και τα προβλήματα του. Αποτελεί κοινό στόχο όλων, όσων υπηρετούν το Συνεργατικό Κίνημα, ότι αυτός ο προσανατολισμός που βασίζεται στις συνεργατικές αρχές και τα συνεργατικά ιδεώδη, θα παραμείνει σταθερός και αναλλοίωτος. Ο αγώνας για να εξέλθουμε της οικονομικής κρίσης που μαστίζει τα τελευταία δύο χρόνια τον τόπο μας είναι κοινός.

Η δομή του Συνεργατικού Κινήματος, τα μέσα που διαθέτει σε υλικό και ανθρώπινο δυναμικό, η συνεχής βελτίωση και η εμπιστοσύνη με την οποία το κοινό περιβάλλει τις Συνεργατικές Εταιρείες συναποτελούν το απαιτούμενο υπόβαθρο και εγγυώνται τη συνέχεια, τη σταθερότητα, την ανάπτυξη και τη διεύρυνση της εφαρμογής του Συνεργατικού Θεσμού.

Η Υπηρεσία Εποπτείας και Ανάπτυξης Συνεργατικών Εταιρειών (Υ.Ε.Α.Σ.Ε.), με την αναβάθμιση της το 2004 σε ανεξάρτητη εποπτική Αρχή, φρόντισε σε σύντομο χρονικό διάστημα να ολοκληρώσει πλήρως την εναρμόνιση της με το κοινοτικό κεκτημένο, ενώ υιοθετεί κατά καιρούς τις σχετικές υποδείξεις του Διεθνούς Νομισματικού Ταμείου.

Συνεπώς, η αναβάθμιση της διοικητικής και εποπτικής ικανότητας της Υ.Ε.Α.Σ.Ε., η συνεχής παρακολούθηση και υιοθέτηση των σχετικών κοινοτικών Οδηγιών στη Συνεργατική Νομοθεσία, η λειτουργία του Κεντρικού Φορέα και η δημιουργία του Ταμείου Αλληλεγγύης, Στήριξης και Ανάπτυξης των Συνεργατικών Πιστωτικών Ιδρυμάτων (Σ.Π.Ι.), σε συνδυασμό με την αναβάθμιση της διαχείρισης και λειτουργίας των Σ.Π.Ι., ενίσχυσαν περαιτέρω την εμπιστοσύνη των μελών και πελατών τους.

Η Υ.Ε.Α.Σ.Ε. συνεχίζει να προωθεί τις συγχωνεύσεις των Σ.Π.Ι. σε γεωγραφική και λειτουργική βάση και στοχεύει όπως αυτά μειωθούν περίπου στα 75, μέχρι το τέλος του 2012. Σκοπός των συγχωνεύσεων είναι ο εκσυγχρονισμός των Σ.Π.Ι. και ιδιαίτερα η αντιμετώπιση της όξυνσης του ανταγωνισμού, παρέχοντας τους την ευκαιρία για αναδιοργάνωση, οικονομική ενδυνάμωση, καθώς και ενίσχυση της οργανωτικής τους δομής. Μέσα από τις συγχωνεύσεις, τα Σ.Π.Ι. δύνανται να καταστούν ακόμη πιο ανταγωνιστικά στο νέο διαμορφωμένο περιβάλλον στο οποίο δραστηριοποιούνται, έχοντας τη δυνατότητα να μειώσουν τα λειτουργικά τους έξοδα, να αυξήσουν την κερδοφορία τους, να ενισχύσουν την κεφαλαιακή τους επάρκεια, να αναβαθμίσουν την οργανωτική και λειτουργική τους δομή, να

ενισχύσουν τα συστήματα εσωτερικού ελέγχου τους, να εκσυγχρονίσουν την τεχνολογική τους υποδομή, καθώς και να αναβαθμίσουν και αναπτύξουν νέα προϊόντα και υπηρεσίες προς την καλύτερη εξυπηρέτηση των αναγκών των μελών και πελατών τους.

Όσον αφορά στις Συνεργατικές Εταιρείες άλλων δραστηριοτήτων, έχουν εντατικοποιηθεί οι προσπάθειες για ανασυγκρότηση και αναδιοργάνωση τους. Η προσπάθεια αυτή απευθύνεται στις Εταιρείες που δραστηριοποιούνται στον καταναλωτικό και προμηθευτικό τομέα, στον τομέα μεταποίησης, στον τομέα διάθεσης και εμπορίας γεωργικών και κτηνοτροφικών προϊόντων, καθώς και στον τομέα υπηρεσιών.

Με βάση τις δηλώσεις του Υπουργού Οικονομικών στην παρουσίαση και ανάλυση του προϋπολογισμού για το 2012 στην αρμόδια Κοινοβουλευτική Επιτροπή, ο ρυθμός ανάπτυξης του Ακαθάριστου Εγχώριου Προϊόντος (Α.Ε.Π.) αναμένεται να σημειώσει αύξηση μόλις 0,5% το 2011, κατόπιν και του οδυνηρού συμβάντος που σημειώθηκε στο Μαρί το περασμένο καλοκαίρι, σε σχέση με την αρχική πρόβλεψη, η οποία έκανε λόγο για αύξηση της τάξης του 1,5%. Το 2012 αναμένεται περαιτέρω μείωση του ρυθμού ανάπτυξης του Α.Ε.Π., περίπου της τάξης του 0,2% σε σχέση με 2,5% που προβλεπόταν στο Πρόγραμμα Σταθερότητας που κατατέθηκε στην Ευρωπαϊκή Ένωση. Επιπλέον, ο πληθωρισμός, με βάση στοιχεία της Στατιστικής Υπηρεσίας, το 2011 προβλέπεται να ανέλθει περίπου στο 3,4%, λαμβάνοντας υπόψη και την επιβολή Φόρου Προστιθέμενης Αξίας (Φ.Π.Α.) στα τρόφιμα και στα φάρμακα της τάξης του 5%, καθώς και την πιθανή αύξηση στο κόστος της ηλεκτρικής ενέργειας. Το 2012, ο πληθωρισμός προβλέπεται να επιβραδυνθεί περίπου στο 2,5%, αντικατοπτρίζοντας πιθανή απάμβλυνση της επίδρασης των φορολογικών και τιμολογιακών μέτρων. Οι πιο πάνω προβλέψεις, τόσο για το Α.Ε.Π., όσο και για τον πληθωρισμό δύνανται να επηρεαστούν θετικά ή αρνητικά σε σχέση με την υιοθέτηση μέτρων για δημοσιονομική εξυγίανση. Βέβαιο θεωρείται το γεγονός ότι οι αρνητικές υποβαθμίσεις της κυπριακής οικονομίας από τους διεθνείς οίκους πιστοληπτικής αξιολόγησης σε συνδυασμό με την αβεβαιότητα που επικρατεί στις αγορές αποτελούν κινδύνους για την τελική διαμόρφωση του Α.Ε.Π. και του πληθωρισμού. Τυχόν επιβολή νέων φορολογιών στα πλαίσια πιθανών μέτρων για δημοσιονομική εξυγίανση, πιθανή αύξηση στην πιστωτική επέκταση, καθώς και αύξηση της τιμής της ηλεκτρικής ενέργειας, λόγω της έκρηξης που σημειώθηκε στο Μαρί και την ολοκληρωτική καταστροφή του ηλεκτροπαραγωγικού σταθμού του Βασιλικού, πιθανόν να αυξήσουν τις πληθωριστικές πιέσεις. Παράλληλα, πιθανή χειροτέρευση στην καταναλωτική εμπιστοσύνη, καθώς και περαιτέρω υποτονικότητα στην αγορά



εργασίας, δύνανται να περιορίσουν τον πληθωρισμό. Με βάση τις τελευταίες δηλώσεις του Υπουργού Οικονομικών, το δημοσιονομικό έλλειμμα το 2011 προβλέπεται να ανέλθει στο ποσοστό της τάξης του 6%, ενώ το 2012 θα μειωθεί στο 2,8%, νοουμένου ότι ο Φόρος Προστιθέμενης Αξίας (Φ.Π.Α.) αυξηθεί από το 15% που ισχύει σήμερα στο 17%.

Μέσα από αυτές τις δυσμενείς οικονομικές συνθήκες, το Συνεργατικό Κίνημα καταβάλλει κάθε δυνατή προσπάθεια για διατήρηση της ρευστότητας του και ενίσχυση της κεφαλαιακής του επάρκειας, ούτως ώστε να αντεπεξέλθει στην υφιστάμενη οικονομική κρίση, καθώς και σε οποιαδήποτε νέα πιθανή οικονομική πρόκληση, συμβάλλοντας παράλληλα, στην τόνωση της οικονομικής δραστηριότητας και ανάπτυξης του τόπου, μέσω της ποιοτικής πιστωτικής επέκτασης των εξαγωγών στις οποίες δραστηριοποιείται αριθμός Συνεργατικών Εταιρειών, αλλά και μέσω της προσπάθειας που καταβάλλεται για την απάμβλυνση των συνεπειών που προκύπτουν από την αύξηση της ανεργίας.

Τα επόμενα βήματα του Συνεργατικού Κινήματος, προσδιορίζονται στα πιο κάτω:

- Πλήρης εφαρμογή από τα Σ.Π.Ι. του νέου νομοθετικού πλαισίου, με στόχο την παραπέρα βελτίωση της διοίκησης και διαχείρισης τους.
- Περαιτέρω ενίσχυση των διευθετήσεων του Κεντρικού Φορέα με την ενδυνάμωση της στήριξης που παρέχει προς τα συνδεδεμένα Σ.Π.Ι. στους βασικούς τομείς λειτουργίας τους.
- Πλήρης εκσυγχρονισμός της Συνεργατικής Νομοθεσίας, ώστε να συνάδει με τα σημερινά δεδομένα.
- Εισαγωγή μεταρρυθμίσεων, διαρθρωτικών αλλαγών και εκσυγχρονισμού στις Συνεργατικές Εταιρείες άλλων Δραστηριοτήτων, οι οποίες δραστηριοποιούνται στους τομείς της διάθεσης και εμπορίας γεωργικών και κτηνοτροφικών προϊόντων, της εμπορίας και προμήθειας καταναλωτικών αγαθών, της μεταποίησης γεωργικών προϊόντων, καθώς και στον τομέα των υπηρεσιών.
- Αξιοποίηση των δυνατοτήτων του Συνεργατικού Κινήματος σε νέους τομείς, όπως την παροχή προσιτής κατοικίας στα μέλη του με χαμηλά και μεσαία εισοδήματα, τη στήριξη της υπαίθρου και του αγροτικού κόσμου, την εμπλοκή στον τομέα ενέργειας και προμήθειας πετρελαιοειδών, καθώς και την καταπολέμηση της υποαπασχόλησης και της ανεργίας με τη δημιουργία Συνεργατικών Εταιρειών, οι οποίες αξιοποιούν το αδρανές παραγωγικό εργατικό δυναμικό.
- Εκμετάλλευση και επέκταση των δραστηριοτήτων του Συνεργατικού Κινήματος, δημιουργώντας συνεργασίες με αντίστοιχα κινήματα άλλων ευρωπαϊκών χωρών καθώς και με συνεργατικά κινήματα τρίτων χωρών.

- Αξιοποίηση του Συνεργατικού Κινήματος, ως κοινωνικού θεσμού, σε πολιτιστικές και άλλες κοινωνικές παρεμβάσεις, οι οποίες να τονίζουν τον ανθρωποκεντρικό του χαρακτήρα.

Το Συνεργατικό Κίνημα έχοντας τον άνθρωπο στην κορυφή των κοινωνικών αξιών και εξοικειωμένο με τις δύσκολες συνθήκες από τον καιρό της ίδρυσης του, δεσμεύεται ότι θα συνεχίσει να βρίσκεται στο πλάι του κυπριακού λαού, προσφέροντάς του κάθε δυνατή στήριξη, ούτως ώστε να τον βοηθήσει να αντεπεξέλθει στις δύσκολες στιγμές που περνά σήμερα η οικονομία του τόπου μας.

## 7. Παραρτήματα





## ΠΑΡΑΡΤΗΜΑ 7.1.α

## ΣΥΝΟΠΤΙΚΟΣ ΚΑΤΑΛΟΓΟΣ ΕΓΓΕΓΡΑΜΜΕΝΩΝ ΣΥΝΕΡΓΑΤΙΚΩΝ ΕΤΑΙΡΕΙΩΝ - 31.12.2010

Επαρχία	Συνεργατικές Πιστωτικές Εταιρείες	Συνεργατικά Ταμειστήρια	Συνεργατικές Εταιρείες Πιστωτικού Τομέα	Συνεργατικά Παντοπωλεία και Υπεραγορά Ε&S	Συνεργατικοί Προμηθευτικοί Οργανισμοί	Συνεργατικές Εταιρείες Καταναλωτικού και Προμηθευτικού Τομέα	Συνεργατικές Εταιρείες Διάθεσης και Εμπορίας Γεωργικών και Κτηνοτροφικών Προϊόντων	Συνεργατικές Εταιρείες Τομέα Μεταποίησης	Συνεργατικές Εταιρείες Τομέα Υψηλεσιών	Σύνολο Εγγεγραμμένων Συνεργατικών Εταιρειών σε όλους τους Τομείς
Λευκωσία	22	20	42	10	1	11	7	3	7	70
Αμμόχωστος	11	4	15	0	1	1	5	0	1	22
Λάρνακα	11	3	14	1	1	2	3	2	2	23
Λεμεσός	16	5	21	13	0	13	7	5	1	47
Πάφος	17	1	18	3	0	3	6	1	1	29
<b>Σύνολο</b>	<b>77</b>	<b>33</b>	<b>110</b>	<b>27</b>	<b>3</b>	<b>30</b>	<b>28</b>	<b>11</b>	<b>12</b>	<b>191</b>

## ΠΑΡΑΡΤΗΜΑ 7.1.β

## ΚΑΤΑΛΟΓΟΣ ΕΓΓΕΓΡΑΜΜΕΝΩΝ ΣΥΝΕΡΓΑΤΙΚΩΝ ΕΤΑΙΡΕΙΩΝ ΚΑΤΑ ΕΠΑΡΧΙΑ ΚΑΙ ΤΟΜΕΑ ΔΡΑΣΤΗΡΙΟΤΗΤΑΣ - 31.12.2010

ΣΥΝΕΡΓΑΤΙΚΗ ΕΤΑΙΡΕΙΑ	ΑΡΙΘΜΟΣ ΕΓΓΡΑΦΗΣ	ΣΥΝΟΛΟ ΣΥΝΕΡΓΑΤΙΚΩΝ ΕΤΑΙΡΕΙΩΝ
<b>ΣΥΝΟΛΟ ΕΓΓΕΓΡΑΜΜΕΝΩΝ ΣΥΝΕΡΓΑΤΙΚΩΝ ΕΤΑΙΡΕΙΩΝ</b>		<b>191</b>
<b>ΕΠΑΡΧΙΑ ΛΕΥΚΩΣΙΑΣ</b>		<b>70</b>
<b>1. ΠΙΣΤΩΤΙΚΟΣ ΤΟΜΕΑΣ</b>		<b>42</b>
<b>ΣΥΝΕΡΓΑΤΙΚΕΣ ΠΙΣΤΩΤΙΚΕΣ ΕΤΑΙΡΕΙΕΣ</b>		<b>22</b>
ΣΥΝΕΡΓΑΤΙΚΗ ΠΙΣΤΩΤΙΚΗ ΕΤΑΙΡΕΙΑ ΠΙΣΤΕΩΣ	0105/1928	
ΠΕΡΙΦΕΡΕΙΑΚΗ ΣΥΝΕΡΓΑΤΙΚΗ ΠΙΣΤΩΤΙΚΗ ΕΤΑΙΡΕΙΑ ΜΑΧΑΙΡΑ	0092/1928	
ΝΕΑ ΣΥΝΕΡΓΑΤΙΚΗ ΠΙΣΤΩΤΙΚΗ ΕΤΑΙΡΕΙΑ ΚΑΪΜΑΚΛΙΟΥ	0116/1945	
ΣΥΝΕΡΓΑΤΙΚΗ ΠΙΣΤΩΤΙΚΗ ΕΤΑΙΡΕΙΑ ΣΤΡΟΒΟΛΟΥ	0025/1942	
ΣΥΝΕΡΓΑΤΙΚΗ ΠΙΣΤΩΤΙΚΗ ΕΤΑΙΡΕΙΑ ΠΑΛΛΑΙΧΩΡΙΟΥ	0006/1923	
ΣΥΝΕΡΓΑΤΙΚΗ ΠΙΣΤΩΤΙΚΗ ΕΤΑΙΡΕΙΑ ΔΥΤΙΚΗΣ ΛΕΥΚΩΣΙΑΣ	0010/1923	
ΝΕΑ ΣΥΝΕΡΓΑΤΙΚΗ ΠΙΣΤΩΤΙΚΗ ΕΤΑΙΡΕΙΑ ΑΓΛΑΝΤΖΙΑΣ	0265/1948	
ΣΥΝΕΡΓΑΤΙΚΗ ΠΙΣΤΩΤΙΚΗ ΕΤΑΙΡΕΙΑ ΠΑΛΟΥΡΙΩΤΙΣΣΑΣ	0360/1951	
ΣΥΝΕΡΓΑΤΙΚΗ ΠΙΣΤΩΤΙΚΗ ΕΤΑΙΡΕΙΑ ΛΑΤΣΙΩΝ	0462/1953	
ΝΕΑ ΣΥΝΕΡΓΑΤΙΚΗ ΠΙΣΤΩΤΙΚΗ ΕΤΑΙΡΕΙΑ ΛΑΚΑΤΑΜΕΙΑΣ	0011/1940	
ΝΕΑ ΣΥΝΕΡΓΑΤΙΚΗ ΠΙΣΤΩΤΙΚΗ ΕΤΑΙΡΕΙΑ ΓΕΡΙΟΥ	0378/1939	



ΣΥΝΕΡΓΑΤΙΚΗ ΕΤΑΙΡΕΙΑ	ΑΡΙΘΜΟΣ ΕΓΓΡΑΦΗΣ	ΣΥΝΟΛΟ ΣΥΝΕΡΓΑΤΙΚΩΝ ΕΤΑΙΡΕΙΩΝ
ΣΥΝΕΡΓΑΤΙΚΗ ΠΙΣΤΩΤΙΚΗ ΕΤΑΙΡΕΙΑ ΔΕΥΤΕΡΑΣ - ΑΝΑΓΥΙΑΣ	0370/1939	
ΠΕΡΙΦΕΡΕΙΑΚΗ ΣΥΝΕΡΓΑΤΙΚΗ ΠΙΣΤΩΤΙΚΗ ΕΤΑΙΡΕΙΑ ΛΕΥΚΩΣΙΑΣ	0249/1928	
ΣΥΝΕΡΓΑΤΙΚΗ ΠΙΣΤΩΤΙΚΗ ΕΤΑΙΡΕΙΑ ΚΑΚΟΠΕΤΡΙΑΣ - ΓΑΛΑΤΑΣ	0042/1936	
ΣΥΝΕΡΓΑΤΙΚΗ ΠΙΣΤΩΤΙΚΗ ΕΤΑΙΡΕΙΑ ΚΟΚΚΙΝΟΤΡΙΜΙΘΙΑΣ	0080/1928	
ΝΕΑ ΣΥΝΕΡΓΑΤΙΚΗ ΠΙΣΤΩΤΙΚΗ ΕΤΑΙΡΕΙΑ ΑΣΤΡΟΜΕΡΙΤΗ	0033/1943	
ΣΥΝΕΡΓΑΤΙΚΗ ΠΙΣΤΩΤΙΚΗ ΕΤΑΙΡΕΙΑ ΤΑΜΑΣΣΟΥ	0145/1928	
ΣΥΝΕΡΓΑΤΙΚΗ ΠΙΣΤΩΤΙΚΗ ΕΤΑΙΡΕΙΑ ΟΡΕΙΝΗΣ	0342/1938	
ΣΥΝΕΡΓΑΤΙΚΗ ΠΙΣΤΩΤΙΚΗ ΕΤΑΙΡΕΙΑ ΜΑΔΑΡΗΣ	0028/1942	
ΣΥΝΕΡΓΑΤΙΚΗ ΠΙΣΤΩΤΙΚΗ ΕΤΑΙΡΕΙΑ ΑΛΩΝΑΣ	0351/1951	
ΣΥΝΕΡΓΑΤΙΚΗ ΠΙΣΤΩΤΙΚΗ ΕΤΑΙΡΕΙΑ ΑΓΙΟΥ ΑΜΒΡΟΣΙΟΥ (ΚΕΡΥΝΕΙΑΣ)	0027/1942	
ΣΥΝΕΡΓΑΤΙΚΗ ΠΙΣΤΩΤΙΚΗ ΕΤΑΙΡΕΙΑ ΔΑΛΙΟΥ	0240/1937	
<b>ΣΥΝΕΡΓΑΤΙΚΑ ΤΑΜΙΕΥΤΗΡΙΑ</b>		<b>20</b>
ΣΥΝΕΡΓΑΤΙΚΟ ΤΑΜΙΕΥΤΗΡΙΟ ΛΕΥΚΩΣΙΑΣ ΛΤΔ	0003/1961	
ΣΥΝΕΡΓΑΤΙΚΟ ΤΑΜΙΕΥΤΗΡΙΟ ΥΠΑΛΛΗΛΩΝ ΑΡΧΗΣ ΤΗΛΕΠΙΚΟΙΝΩΝΙΩΝ ΚΥΠΡΟΥ (ΑΤΗΚ) ΛΤΔ	0008/1959	
ΣΥΝΕΡΓΑΤΙΚΟ ΤΑΜΙΕΥΤΗΡΙΟ ΤΡΑΠΕΖΙΚΩΝ ΥΠΑΛΛΗΛΩΝ ΚΥΠΡΟΥ ΛΤΔ	0004/1966	
ΣΥΝΕΡΓΑΤΙΚΟ ΤΑΜΙΕΥΤΗΡΙΟ ΕΠΑΓΓΕΛΜΑΤΙΚΩΝ ΚΛΑΔΩΝ ΚΑΙ ΕΠΙΧΕΙΡΗΜΑΤΙΩΝ ΚΥΠΡΟΥ (ΣΤΕΚΕΚ) ΛΤΔ	0285/1948	
ΣΥΝΕΡΓΑΤΙΚΟ ΤΑΜΙΕΥΤΗΡΙΟ ΔΑΣΚΑΛΩΝ ΚΥΠΡΟΥ ΛΤΔ	0051/1936	
ΣΥΝΕΡΓΑΤΙΚΟ ΤΑΜΙΕΥΤΗΡΙΟ ΕΛΛΗΝΩΝ ΛΕΙΤΟΥΡΓΩΝ ΜΕΣΗΣ ΕΚΠΑΙΔΕΥΣΗΣ (ΣΤΕΛΜΕΚ) ΛΤΔ	0010/1962	
ΣΥΝΕΡΓΑΤΙΚΟ ΤΑΜΙΕΥΤΗΡΙΟ ΑΣΤΥΝΟΜΙΚΩΝ ΚΥΠΡΟΥ ΛΤΔ	0036/1956	
ΣΥΝΕΡΓΑΤΙΚΟ ΤΑΜΙΕΥΤΗΡΙΟ ΜΕΛΩΝ ΚΥΠΡΙΑΚΟΥ ΣΤΡΑΤΟΥ ΛΤΔ	0015/1979	
ΣΥΝΕΡΓΑΤΙΚΟ ΤΑΜΙΕΥΤΗΡΙΟ ΕΡΓΑΖΟΜΕΝΩΝ ΚΥΠΡΟΥ (ΣΤΕΚ) ΛΤΔ	0002/1969	
ΣΥΝΕΡΓΑΤΙΚΟ ΤΑΜΙΕΥΤΗΡΙΟ ΔΗΜΟΣΙΩΝ ΥΠΑΛΛΗΛΩΝ ΛΕΥΚΩΣΙΑΣ (Σ.Τ.Α.Δ.Υ.Λ.) ΛΤΔ	0038/1936	
ΣΥΝΕΡΓΑΤΙΚΟ ΤΑΜΙΕΥΤΗΡΙΟ ΥΠΑΛΛΗΛΩΝ ΑΡΧΗΣ ΗΛΕΚΤΡΙΣΜΟΥ ΚΥΠΡΟΥ (ΑΗΚ) ΛΤΔ	0017/1960	
ΣΥΝΕΡΓΑΤΙΚΟ ΤΑΜΙΕΥΤΗΡΙΟ ΚΥΒΕΡΝΗΤΙΚΩΝ ΕΡΓΑΤΩΝ ΚΥΠΡΟΥ (ΣΤΑΚΕΚ) ΛΤΔ	0003/1977	
ΣΥΝΕΡΓΑΤΙΚΟ ΤΑΜΙΕΥΤΗΡΙΟ ΜΑΡΑΘΑΣΑΣ ΛΤΔ	0224/1937	
ΣΥΝΕΡΓΑΤΙΚΟ ΤΑΜΙΕΥΤΗΡΙΟ ΠΙΤΣΙΛΙΑΣ ΛΕΥΚΩΣΙΑΣ ΛΤΔ	0006/1994	
ΣΥΝΕΡΓΑΤΙΚΗ ΟΙΚΟΔΟΜΙΚΗ ΕΤΑΙΡΕΙΑ ΔΗΜΟΣΙΩΝ ΥΠΑΛΛΗΛΩΝ (ΣΟΕΔΥΚ) ΛΤΔ	0365/1951	
ΣΥΝΕΡΓΑΤΙΚΟ ΤΑΜΙΕΥΤΗΡΙΟ ΙΔΙΩΤΙΚΩΝ ΕΡΓΑΤΟΫΠΑΛΛΗΛΩΝ ΚΥΠΡΟΥ (ΣΥΤΙΕΚ) ΛΤΔ	0002/1982	
ΣΥΝΕΡΓΑΤΙΚΟ ΤΑΜΙΕΥΤΗΡΙΟ ΠΟΛΥΤΕΚΝΩΝ ΛΤΔ	0002/1994	



ΣΥΝΕΡΓΑΤΙΚΗ ΕΤΑΙΡΕΙΑ	ΑΡΙΘΜΟΣ ΕΓΓΡΑΦΗΣ	ΣΥΝΟΛΟ ΣΥΝΕΡΓΑΤΙΚΩΝ ΕΤΑΙΡΕΙΩΝ
ΣΥΝΕΡΓΑΤΙΚΟ ΤΑΜΙΕΥΤΗΡΙΟ ΠΡΟΣΩΠΙΚΟΥ ΛΑΪΚΟΥ ΚΑΦΕΚΟΠΤΕΙΟΥ ΛΤΔ	0033/1957	
ΣΥΝΕΡΓΑΤΙΚΟ ΤΑΜΙΕΥΤΗΡΙΟ ΑΓΙΑΣ ΜΑΡΙΝΑΣ, ΚΟΡΜΑΚΙΤΗ, ΚΑΡΠΑΣΙΑΣ, ΑΣΩΜΑΤΟΥ (ΑΜΚΚΑ) ΛΤΔ	0001/1998	
ΣΥΝΕΡΓΑΤΙΚΟ ΤΑΜΙΕΥΤΗΡΙΟ ΣΟΛΙΑΣ ΛΤΔ	0322/1949	
<b>2. ΚΑΤΑΝΑΛΩΤΙΚΟΣ ΚΑΙ ΠΡΟΜΗΘΕΥΤΙΚΟΣ ΤΟΜΕΑΣ</b>		<b>11</b>
<b>ΣΥΝΕΡΓΑΤΙΚΑ ΠΑΝΤΟΠΩΛΕΙΑ</b>		<b>10</b>
ΣΥΝΕΡΓΑΤΙΚΟ ΠΑΝΤΟΠΩΛΕΙΟ ΠΑΛΑΙΧΩΡΙΟΥ ΛΤΔ	0198/1947	
ΣΥΝΕΡΓΑΤΙΚΟ ΠΑΝΤΟΠΩΛΕΙΟ ΜΟΥΤΟΥΛΛΑ ΛΤΔ	0260/1947	
ΣΥΝΕΡΓΑΤΙΚΟ ΠΑΝΤΟΠΩΛΕΙΟ ΓΟΥΡΡΙΟΥ (ΛΕΥΚΩΣΙΑΣ) ΛΤΔ	0414/1952	
ΣΥΝΕΡΓΑΤΙΚΟ ΠΑΝΤΟΠΩΛΕΙΟ ΚΑΝΝΑΒΙΩΝ (ΛΕΥΚΩΣΙΑΣ) ΛΤΔ	0422/1953	
ΣΥΝΕΡΓΑΤΙΚΟ ΠΑΝΤΟΠΩΛΕΙΟ ΣΙΑΣ ΛΤΔ	0441/1953	
ΣΥΝΕΡΓΑΤΙΚΟ ΠΑΝΤΟΠΩΛΕΙΟ ΑΓΙΑΣ ΜΑΡΙΝΑΣ (ΞΥΛΙΑΤΟΥ-ΛΕΥΚΩΣΙΑΣ) ΛΤΔ	0488/1954	
ΣΥΝΕΡΓΑΤΙΚΟ ΠΑΝΤΟΠΩΛΕΙΟ ΚΑΛΟΠΑΝΑΓΙΩΤΗ ΛΤΔ	0014/1955	
ΣΥΝΕΡΓΑΤΙΚΟ ΠΑΝΤΟΠΩΛΕΙΟ ΝΙΚΗΤΑΡΙΟΥ ΛΤΔ	0023/1962	
ΣΥΝΕΡΓΑΤΙΚΟ ΠΑΝΤΟΠΩΛΕΙΟ ΠΡΟΣΩΠΙΚΟΥ ΦΥΛΑΚΩΝ ΛΤΔ	0012/1964	
ΣΥΝΕΡΓΑΤΙΚΟ ΠΑΝΤΟΠΩΛΕΙΟ ΠΟΤΑΜΙΟΥ ΛΤΔ	0009/1966	
<b>ΣΥΝΕΡΓΑΤΙΚΕΣ ΠΡΟΜΗΘΕΥΤΙΚΕΣ ΕΤΑΙΡΕΙΕΣ</b>		<b>1</b>
ΠΑΓΚΥΠΡΙΑ ΣΥΝΕΡΓΑΤΙΚΗ ΕΤΑΙΡΕΙΑ ΚΟΜΜΩΤΩΝ ΛΤΔ	0001/1966	
<b>3. ΤΟΜΕΑΣ ΔΙΑΘΕΣΗΣ ΚΑΙ ΕΜΠΟΡΙΑΣ ΓΕΩΡΓΙΚΩΝ ΚΑΙ ΚΤΗΝΟΤΡΟΦΙΚΩΝ ΠΡΟΪΟΝΤΩΝ</b>		<b>7</b>
<b>ΣΥΝΕΡΓΑΤΙΚΕΣ ΕΤΑΙΡΕΙΕΣ ΔΙΑΘΕΣΗΣ ΓΕΩΡΓΙΚΩΝ ΠΡΟΪΟΝΤΩΝ</b>		<b>4</b>
ΣΥΝΕΡΓΑΤΙΚΗ ΕΤΑΙΡΕΙΑ ΔΙΑΘΕΣΗΣ ΓΕΩΡΓΙΚΩΝ ΠΡΟΪΟΝΤΩΝ ΦΑΡΜΑΚΑ-ΟΔΟΥΣ ΛΤΔ	0003/1994	
ΠΕΡΙΦΕΡΕΙΑΚΗ ΣΥΝΕΡΓΑΤΙΚΗ ΕΤΑΙΡΕΙΑ ΔΙΑΘΕΣΗΣ ΓΕΩΡΓΙΚΩΝ ΠΡΟΪΟΝΤΩΝ ΠΑΛΑΙΧΩΡΙΟΥ ΛΤΔ*	0001/1993	
ΠΕΡΙΦΕΡΕΙΑΚΗ ΣΥΝΕΡΓΑΤΙΚΗ ΕΤΑΙΡΕΙΑ ΔΙΑΘΕΣΗΣ ΓΕΩΡΓΙΚΩΝ ΠΡΟΪΟΝΤΩΝ ΜΑΡΑΘΑΣΑΣ ΛΤΔ*	0144/1946	
ΣΥΝΕΡΓΑΤΙΚΗ ΕΤΑΙΡΕΙΑ ΔΙΑΘΕΣΗΣ ΑΡΩΜΑΤΙΚΩΝ ΚΑΙ ΦΑΡΜΑΚΕΥΤΙΚΩΝ ΦΥΤΩΝ (ΣΕΔΑΦΦ) ΛΤΔ*	0003/1997	
<b>ΣΥΝΕΡΓΑΤΙΚΕΣ ΕΤΑΙΡΕΙΕΣ ΦΡΟΥΤΟΠΑΡΑΓΩΓΩΝ</b>		<b>2</b>
ΣΥΝΕΡΓΑΤΙΚΗ ΕΤΑΙΡΕΙΑ ΦΡΟΥΤΟΠΑΡΑΓΩΓΩΝ ΜΟΥΤΟΥΛΛΑ ΛΤΔ	0236/1947	
ΣΥΝΕΡΓΑΤΙΚΗ ΕΤΑΙΡΕΙΑ ΦΡΟΥΤΟΠΑΡΑΓΩΓΩΝ ΚΑΛΟΠΑΝΑΓΙΩΤΗ ΛΤΔ*	0018/1964	





ΣΥΝΕΡΓΑΤΙΚΗ ΕΤΑΙΡΕΙΑ	ΑΡΙΘΜΟΣ ΕΓΓΡΑΦΗΣ	ΣΥΝΟΛΟ ΣΥΝΕΡΓΑΤΙΚΩΝ ΕΤΑΙΡΕΙΩΝ
<b>ΣΥΝΕΡΓΑΤΙΚΕΣ ΕΤΑΙΡΕΙΕΣ ΔΙΑΚΙΝΗΣΗΣ ΓΕΩΡΓΙΚΩΝ ΠΡΟΪΟΝΤΩΝ</b>		<b>1</b>
ΠΑΓΚΥΠΡΙΑ ΣΥΝΕΡΓΑΤΙΚΗ ΕΝΩΣΗ ΔΙΑΚΙΝΗΣΗΣ ΣΙΤΗΡΩΝ (ΣΕΔΙΣ) ΛΤΔ	0012/1966	
<b>4. ΤΟΜΕΑΣ ΜΕΤΑΠΟΙΗΣΗΣ</b>		<b>3</b>
ΣΥΝΕΡΓΑΤΙΚΟΣ ΟΡΓΑΝΙΣΜΟΣ ΠΑΡΑΓΩΓΗΣ ΖΩΟΤΡΟΦΩΝ (ΣΟΠΑΖ) ΛΤΔ	0001/1961	
ΣΥΝΕΡΓΑΤΙΚΗ ΕΤΑΙΡΕΙΑ ΚΩΦΩΝ ΛΤΔ	0025/1961	
ΝΕΑ ΣΥΝΕΡΓΑΤΙΚΗ ΕΤΑΙΡΕΙΑ ΒΙΟΜΗΧΑΝΙΚΗΣ ΕΠΕΞΕΡΓΑΣΙΑΣ ΓΕΩΡΓΙΚΗΣ ΠΑΡΑΓΩΓΗΣ (ΣΕΒΕΓΕΠ) ΛΤΔ	0002/1990	
<b>5. ΤΟΜΕΑΣ ΥΠΗΡΕΣΙΩΝ</b>		<b>7</b>
ΣΥΝΕΡΓΑΤΙΚΗ ΕΤΑΙΡΕΙΑ ΜΗΧΑΝΟΓΡΑΦΗΣΗΣ (Σ.Ε.Μ.) ΛΤΔ	0001/1984	
ΠΑΓΚΥΠΡΙΑ ΣΥΝΕΡΓΑΤΙΚΗ ΣΥΝΟΜΟΣΠΟΝΔΙΑ ΛΤΔ	0020/1961	
ΠΑΓΚΥΠΡΙΟ ΣΥΝΕΡΓΑΤΙΚΟ ΤΑΜΕΙΟ ΥΓΕΙΑΣ ΛΤΔ	0028/1961	
ΣΥΝΕΡΓΑΤΙΚΟΣ ΟΡΓΑΝΙΣΜΟΣ ΓΕΝΙΚΩΝ ΥΠΗΡΕΣΙΩΝ (CY-COOPS) ΛΤΔ*	0001/1971	
ΠΑΓΚΥΠΡΙΟ ΣΥΝΕΡΓΑΤΙΚΟ ΤΑΜΕΙΟ ΕΥΗΜΕΡΙΑΣ ΣΥΝΕΡΓΑΤΙΚΩΝ ΥΠΑΛΛΗΛΩΝ ΛΤΔ	0001/2004	
ΣΥΝΕΡΓΑΤΙΚΗ ΕΠΑΥΛΗ ΟΝΗΣΙΑΣ (ΔΙΚΩΜΟΥ) ΛΤΔ	0173/1946	
ΣΥΝΕΡΓΑΤΙΚΟ ΒΙΒΛΙΟΠΩΛΕΙΟ ΠΑΝΕΠΙΣΤΗΜΙΟΥ ΚΥΠΡΟΥ ΛΤΔ	1/2010	
<b>ΕΠΑΡΧΙΑ ΑΜΜΟΧΩΣΤΟΥ</b>		<b>22</b>
<b>1. ΠΙΣΤΩΤΙΚΟΣ ΤΟΜΕΑΣ</b>		<b>15</b>
<b>ΣΥΝΕΡΓΑΤΙΚΕΣ ΠΙΣΤΩΤΙΚΕΣ ΕΤΑΙΡΕΙΕΣ</b>		<b>11</b>
ΣΥΝΕΡΓΑΤΙΚΗ ΠΙΣΤΩΤΙΚΗ ΕΤΑΙΡΕΙΑ ΔΕΡΥΝΕΙΑΣ	0395/1940	
ΣΥΝΕΡΓΑΤΙΚΗ ΠΙΣΤΩΤΙΚΗ ΕΤΑΙΡΕΙΑ ΣΩΤΗΡΑΣ	0008/1923	
ΣΥΝΕΡΓΑΤΙΚΗ ΠΙΣΤΩΤΙΚΗ ΕΤΑΙΡΕΙΑ ΑΥΓΟΡΟΥ	0359/1939	
ΣΥΝΕΡΓΑΤΙΚΗ ΠΙΣΤΩΤΙΚΗ ΕΤΑΙΡΕΙΑ ΚΟΝΤΕΑΣ	0401/1940	
ΣΥΝΕΡΓΑΤΙΚΗ ΠΙΣΤΩΤΙΚΗ ΕΤΑΙΡΕΙΑ ΜΑΚΡΑΣΥΚΑΣ	0233/1947	
ΣΥΝΕΡΓΑΤΙΚΗ ΠΙΣΤΩΤΙΚΗ ΕΤΑΙΡΕΙΑ ΑΓΙΑΣ ΝΑΠΑΣ	0055/1943	
ΣΥΝΕΡΓΑΤΙΚΗ ΠΙΣΤΩΤΙΚΗ ΕΤΑΙΡΕΙΑ ΠΑΡΑΛΙΜΝΙΟΥ	0027/1924	
ΣΥΝΕΡΓΑΤΙΚΗ ΠΙΣΤΩΤΙΚΗ ΕΤΑΙΡΕΙΑ ΦΡΕΝΑΡΟΥ	0030/1943	



ΣΥΝΕΡΓΑΤΙΚΗ ΕΤΑΙΡΕΙΑ	ΑΡΙΘΜΟΣ ΕΓΓΡΑΦΗΣ	ΣΥΝΟΛΟ ΣΥΝΕΡΓΑΤΙΚΩΝ ΕΤΑΙΡΕΙΩΝ
ΣΥΝΕΡΓΑΤΙΚΗ ΠΙΣΤΩΤΙΚΗ ΕΤΑΙΡΕΙΑ ΛΙΟΠΕΤΡΙΟΥ	0034/1926	
ΣΥΝΕΡΓΑΤΙΚΗ ΠΙΣΤΩΤΙΚΗ ΕΤΑΙΡΕΙΑ ΑΚΑΝΘΟΥ	0005/1923	
ΣΥΝΕΡΓΑΤΙΚΗ ΠΙΣΤΩΤΙΚΗ ΕΤΑΙΡΕΙΑ ΑΧΕΡΙΤΟΥ	0105/1945	
<b>ΣΥΝΕΡΓΑΤΙΚΑ ΤΑΜΙΕΥΤΗΡΙΑ</b>		<b>4</b>
ΣΥΝΕΡΓΑΤΙΚΟ ΤΑΜΙΕΥΤΗΡΙΟ ΑΜΜΟΧΩΣΤΟΥ ΛΤΔ	0001/1987	
ΣΥΝΕΡΓΑΤΙΚΟ ΤΑΜΙΕΥΤΗΡΙΟ ΑΧΝΑΣ ΛΤΔ	0059/1937	
ΣΥΝΕΡΓΑΤΙΚΟ ΤΑΜΙΕΥΤΗΡΙΟ ΛΥΣΗΣ ΛΤΔ	0057/1936	
ΣΥΝΕΡΓΑΤΙΚΟ ΤΑΜΙΕΥΤΗΡΙΟ ΚΑΡΠΑΣΙΑΣ ΛΤΔ	0002/1986	
<b>2. ΚΑΤΑΝΑΛΩΤΙΚΟΣ ΚΑΙ ΠΡΟΜΗΘΕΥΤΙΚΟΣ ΤΟΜΕΑΣ</b>		<b>1</b>
<b>ΣΥΝΕΡΓΑΤΙΚΕΣ ΠΡΟΜΗΘΕΥΤΙΚΕΣ ΕΤΑΙΡΕΙΕΣ</b>		<b>1</b>
ΣΥΝΕΡΓΑΤΙΚΗ ΠΡΟΜΗΘΕΥΤΙΚΗ ΕΝΩΣΗ ΑΜΜΟΧΩΣΤΟΥ - ΛΑΡΝΑΚΑΣ (ΣΠΕΑΛ) ΛΤΔ	0017/1955	
<b>3. ΤΟΜΕΑΣ ΔΙΑΘΕΣΗΣ ΚΑΙ ΕΜΠΟΡΙΑΣ ΓΕΩΡΓΙΚΩΝ ΚΑΙ ΚΤΗΝΟΤΡΟΦΙΚΩΝ ΠΡΟΪΟΝΤΩΝ</b>		<b>5</b>
<b>ΣΥΝΕΡΓΑΤΙΚΕΣ ΕΤΑΙΡΕΙΕΣ ΔΙΑΘΕΣΗΣ ΓΕΩΡΓΙΚΩΝ ΠΡΟΪΟΝΤΩΝ</b>		<b>5</b>
ΟΡΓΑΝΩΣΗ ΠΑΡΑΓΩΓΩΝ (ΦΡΟΥΤΩΝ ΚΑΙ ΛΑΧΑΝΙΚΩΝ) - ΣΥΝΕΡΓΑΤΙΚΗ ΕΤΑΙΡΕΙΑ ΔΙΑΘΕΣΗΣ ΓΕΩΡΓΙΚΩΝ ΠΡΟΪΟΝΤΩΝ (ΣΕΔΙΓΕΠ) ΣΩΤΗΡΑΣ ΛΤΔ	0002/2004	
ΟΡΓΑΝΩΣΗ ΠΑΡΑΓΩΓΩΝ - ΣΥΝΕΡΓΑΤΙΚΗ ΕΤΑΙΡΕΙΑ ΔΙΑΘΕΣΗΣ ΓΕΩΡΓΙΚΩΝ ΠΡΟΪΟΝΤΩΝ (ΣΕΔΙΓΕΠ) ΠΑΡΑΛΙΜΝΙΟΥ ΛΤΔ	0027/1961	
ΣΥΝΕΡΓΑΤΙΚΗ ΕΤΑΙΡΕΙΑ ΔΙΑΘΕΣΗΣ ΓΕΩΡΓΙΚΩΝ ΠΡΟΪΟΝΤΩΝ ΦΡΕΝΑΡΟΥ (ΑΜΜΟΧΩΣΤΟΥ) ΛΤΔ	0015/1962	
ΟΡΓΑΝΩΣΗ ΠΑΡΑΓΩΓΩΝ - ΣΥΝΕΡΓΑΤΙΚΗ ΕΤΑΙΡΕΙΑ ΔΙΑΘΕΣΗΣ ΓΕΩΡΓΙΚΩΝ ΠΡΟΪΟΝΤΩΝ (ΣΕΔΙΓΕΠ) ΛΥΣΗΣ ΛΤΔ	0011/1965	
ΣΥΝΕΡΓΑΤΙΚΟΣ ΟΡΓΑΝΙΣΜΟΣ ΔΙΑΘΕΣΗΣ ΕΣΠΕΡΙΔΟΕΙΔΩΝ ΑΜΜΟΧΩΣΤΟΥ (ΣΟΔΕΑ) ΛΤΔ*	0245/1947	
<b>4. ΤΟΜΕΑΣ ΥΠΗΡΕΣΙΩΝ</b>		<b>1</b>
ΣΥΝΕΡΓΑΤΙΚΗ ΕΤΑΙΡΕΙΑ ΕΝΟΙΚΙΑΣΗΣ ΓΑΙΩΝ ΑΧΝΑΣ ΛΤΔ	0117/1939	



ΣΥΝΕΡΓΑΤΙΚΗ ΕΤΑΙΡΕΙΑ	ΑΡΙΘΜΟΣ ΕΓΓΡΑΦΗΣ	ΣΥΝΟΛΟ ΣΥΝΕΡΓΑΤΙΚΩΝ ΕΤΑΙΡΕΙΩΝ
<b>ΕΠΑΡΧΙΑ ΛΑΡΝΑΚΑΣ</b>		<b>23</b>
<b>1. ΠΙΣΤΩΤΙΚΟΣ ΤΟΜΕΑΣ</b>		<b>14</b>
<b>ΣΥΝΕΡΓΑΤΙΚΕΣ ΠΙΣΤΩΤΙΚΕΣ ΕΤΑΙΡΕΙΕΣ</b>		<b>11</b>
ΣΥΝΕΡΓΑΤΙΚΗ ΠΙΣΤΩΤΙΚΗ ΕΤΑΙΡΕΙΑ ΣΥΝΕΡΓΑΣΙΑΣ ΚΙΤΙΟΥ – ΠΕΡΒΟΛΙΩΝ – ΤΕΡΣΕΦΑΝΟΥ- ΜΕΝΕΟΥ	0269/1948	
ΣΥΝΕΡΓΑΤΙΚΗ ΠΙΣΤΩΤΙΚΗ ΕΤΑΙΡΕΙΑ ΞΥΛΟΤΥΜΠΟΥ	0016/1941	
ΣΥΝΕΡΓΑΤΙΚΗ ΠΙΣΤΩΤΙΚΗ ΕΤΑΙΡΕΙΑ ΑΛΛΗΛΕΓΓΥΗΣ	0024/1942	
ΣΥΝΕΡΓΑΤΙΚΗ ΠΙΣΤΩΤΙΚΗ ΕΤΑΙΡΕΙΑ ΑΘΗΝΙΝΟΥ	0001/1916	
ΣΥΝΕΡΓΑΤΙΚΗ ΠΙΣΤΩΤΙΚΗ ΕΤΑΙΡΕΙΑ ΞΥΛΟΦΑΓΟΥ	0019/1941	
ΣΥΝΕΡΓΑΤΙΚΗ ΠΙΣΤΩΤΙΚΗ ΕΤΑΙΡΕΙΑ ΒΑΣΙΛΙΚΟΣ ΠΕΝΤΑΣΧΟΙΝΟΣ	0046/1959	
ΣΥΝΕΡΓΑΤΙΚΗ ΠΙΣΤΩΤΙΚΗ ΕΤΑΙΡΕΙΑ ΛΕΙΒΑΔΙΩΝ	0044/1943	
ΣΥΝΕΡΓΑΤΙΚΗ ΠΙΣΤΩΤΙΚΗ ΕΤΑΙΡΕΙΑ ΟΡΜΗΔΕΙΑΣ	0123/1946	
ΣΥΝΕΡΓΑΤΙΚΗ ΠΙΣΤΩΤΙΚΗ ΕΤΑΙΡΕΙΑ ΟΡΟΚΛΙΝΗΣ	0035/1927	
ΣΥΝΕΡΓΑΤΙΚΗ ΠΙΣΤΩΤΙΚΗ ΕΤΑΙΡΕΙΑ ΠΕΡΙΟΧΩΝ ΣΤΑΥΡΟΒΟΥΝΙΟΥ - ΛΕΥΚΑΡΩΝ	0063/1927	
ΣΥΝΕΡΓΑΤΙΚΗ ΠΙΣΤΩΤΙΚΗ ΕΤΑΙΡΕΙΑ ΑΓΡΟΤΙΚΗΣ ΑΝΑΠΤΥΞΗΣ	0039/1927	
<b>ΣΥΝΕΡΓΑΤΙΚΑ ΤΑΜΙΕΥΤΗΡΙΑ</b>		<b>3</b>
ΣΥΝΕΡΓΑΤΙΚΟ ΤΑΜΙΕΥΤΗΡΙΟ ΔΗΜΟΣΙΩΝ ΥΠΑΛΛΗΛΩΝ ΛΑΡΝΑΚΑΣ ΛΤΔ	0390/1952	
ΣΥΝΕΡΓΑΤΙΚΟ ΤΑΜΙΕΥΤΗΡΙΟ ΛΑΡΝΑΚΑΣ ΛΤΔ	0001/1994	
ΣΥΝΕΡΓΑΤΙΚΟΣ ΟΡΓΑΝΙΣΜΟΣ “ΠΡΩΤΟΒΟΥΛΙΑ ΓΥΝΑΙΚΩΝ” ΚΥΠΡΟΥ ΛΤΔ	0001/2000	
<b>2. ΚΑΤΑΝΑΛΩΤΙΚΟΣ ΚΑΙ ΠΡΟΜΗΘΕΥΤΙΚΟΣ ΤΟΜΕΑΣ</b>		<b>2</b>
<b>ΣΥΝΕΡΓΑΤΙΚΑ ΠΑΝΤΟΠΩΛΕΙΑ</b>		<b>1</b>
ΣΥΝΕΡΓΑΤΙΚΟ ΠΑΝΤΟΠΩΛΕΙΟ ΚΑΛΑΒΑΣΟΥ ΛΤΔ	0181/1946	
<b>ΣΥΝΕΡΓΑΤΙΚΕΣ ΠΡΟΜΗΘΕΥΤΙΚΕΣ ΕΤΑΙΡΕΙΕΣ</b>		<b>1</b>
ΣΥΝΕΡΓΑΤΙΚΗ ΕΤΑΙΡΕΙΑ ΣΥΝΕΡΓΚΑΣ ΛΤΔ	0022/1965	
<b>3. ΤΟΜΕΑΣ ΔΙΑΘΕΣΗΣ ΚΑΙ ΕΜΠΟΡΙΑΣ ΓΕΩΡΓΙΚΩΝ ΚΑΙ ΚΤΗΝΟΤΡΟΦΙΚΩΝ ΠΡΟΪΟΝΤΩΝ</b>		<b>3</b>
<b>ΣΥΝΕΡΓΑΤΙΚΕΣ ΕΤΑΙΡΕΙΕΣ ΔΙΑΘΕΣΗΣ ΓΕΩΡΓΙΚΩΝ ΠΡΟΪΟΝΤΩΝ</b>		<b>1</b>
ΣΥΝΕΡΓΑΤΙΚΗ ΕΤΑΙΡΕΙΑ ΔΙΑΘΕΣΗΣ ΓΕΩΡΓΙΚΩΝ ΠΡΟΪΟΝΤΩΝ ΠΕΡΙΦΕΡΕΙΑΣ ΜΑΡΩΝΙΟΥ ΛΤΔ*	0003/1993	



ΣΥΝΕΡΓΑΤΙΚΗ ΕΤΑΙΡΕΙΑ	ΑΡΙΘΜΟΣ ΕΓΓΡΑΦΗΣ	ΣΥΝΟΛΟ ΣΥΝΕΡΓΑΤΙΚΩΝ ΕΤΑΙΡΕΙΩΝ
<b>ΣΥΝΕΡΓΑΤΙΚΕΣ ΕΤΑΙΡΕΙΕΣ ΔΙΑΘΕΣΗΣ ΧΑΡΟΥΠΙΩΝ</b>		<b>1</b>
ΣΥΝΕΡΓΑΤΙΚΗ ΕΝΩΣΗ ΔΙΑΘΕΣΗΣ ΧΑΡΟΥΠΙΩΝ ΛΑΡΝΑΚΑΣ ΛΤΔ	0163/1946	
<b>ΣΥΝΕΡΓΑΤΙΚΕΣ ΕΤΑΙΡΕΙΕΣ ΚΤΗΝΟΤΡΟΦΩΝ</b>		<b>1</b>
ΠΑΓΚΥΠΡΙΑ ΣΥΝΕΡΓΑΤΙΚΗ ΕΤΑΙΡΕΙΑ ΚΤΗΝΟΤΡΟΦΩΝ (ΠΑΣΥΝΕΚ) ΛΤΔ*	0001/2005	
<b>4. ΤΟΜΕΑΣ ΜΕΤΑΠΟΙΗΣΗΣ</b>		<b>2</b>
ΣΥΝΕΡΓΑΤΙΚΗ ΕΤΑΙΡΕΙΑ ΑΓΓΕΙΟΠΛΑΣΤΩΝ ΚΟΡΝΟΥ (ΛΑΡΝΑΚΑΣ) ΛΤΔ	0452/1953	
ΣΥΝΕΡΓΑΤΙΚΗ ΧΕΙΡΟΤΕΧΝΙΚΗ ΕΤΑΙΡΕΙΑ ΚΑΤΩ ΛΕΥΚΑΡΩΝ ΛΤΔ	0034/1962	
<b>5. ΤΟΜΕΑΣ ΥΠΗΡΕΣΙΩΝ</b>		<b>2</b>
<b>ΣΥΝΕΡΓΑΤΙΚΕΣ ΕΤΑΙΡΕΙΕΣ ΕΝΟΙΚΙΑΣΕΩΣ ΓΑΙΩΝ</b>		<b>2</b>
ΣΥΝΕΡΓΑΤΙΚΗ ΕΤΑΙΡΕΙΑ ΕΝΟΙΚΙΑΣΗΣ ΓΑΙΩΝ ΟΡΜΗΔΕΙΑΣ ΛΤΔ	0118/1940	
ΣΥΝΕΡΓΑΤΙΚΗ ΕΤΑΙΡΕΙΑ ΕΝΟΙΚΙΑΣΗΣ ΓΑΙΩΝ ΞΥΛΟΤΥΜΠΟΥ ΛΤΔ	0119/1940	
<b>ΕΠΑΡΧΙΑ ΛΕΜΕΣΟΥ</b>		<b>47</b>
<b>1. ΠΙΣΤΩΤΙΚΟΣ ΤΟΜΕΑΣ</b>		<b>21</b>
<b>ΣΥΝΕΡΓΑΤΙΚΕΣ ΠΙΣΤΩΤΙΚΕΣ ΕΤΑΙΡΕΙΕΣ</b>		<b>16</b>
ΣΥΝΕΡΓΑΤΙΚΗ ΠΙΣΤΩΤΙΚΗ ΕΤΑΙΡΕΙΑ ΚΥΠΕΡΟΥΝΤΑΣ	0354/1938	
ΣΥΝΕΡΓΑΤΙΚΗ ΠΙΣΤΩΤΙΚΗ ΕΤΑΙΡΕΙΑ ΥΨΩΝΑ - ΛΟΦΟΥ	0392/1940	
ΣΥΝΕΡΓΑΤΙΚΗ ΠΙΣΤΩΤΙΚΗ ΕΤΑΙΡΕΙΑ ΠΟΛΕΜΙΔΙΩΝ	0062/1959	
ΣΥΝΕΡΓΑΤΙΚΗ ΠΙΣΤΩΤΙΚΗ ΕΤΑΙΡΕΙΑ ΜΟΡΦΟΥ	0038/1927	
ΣΥΝΕΡΓΑΤΙΚΗ ΠΙΣΤΩΤΙΚΗ ΕΤΑΙΡΕΙΑ ΜΕΣΑ ΓΕΙΤΟΝΙΑΣ	0368/1939	
ΣΥΝΕΡΓΑΤΙΚΗ ΠΙΣΤΩΤΙΚΗ ΕΤΑΙΡΕΙΑ ΑΓΙΑΣ ΦΥΛΑΞΗΣ	0074/1944	
ΣΥΝΕΡΓΑΤΙΚΗ ΠΙΣΤΩΤΙΚΗ ΕΤΑΙΡΕΙΑ ΠΙΣΣΟΥΡΙΟΥ	0040/1943	
ΣΥΝΕΡΓΑΤΙΚΗ ΠΙΣΤΩΤΙΚΗ ΕΤΑΙΡΕΙΑ ΚΟΥΡΙΟΥ	0022/1957	
ΣΥΝΕΡΓΑΤΙΚΗ ΠΙΣΤΩΤΙΚΗ ΕΤΑΙΡΕΙΑ ΓΕΡΜΑΣΟΓΕΙΑΣ	0096/1938	
ΣΥΝΕΡΓΑΤΙΚΗ ΠΙΣΤΩΤΙΚΗ ΕΤΑΙΡΕΙΑ ΗΜΙΟΡΕΙΝΗΣ ΛΕΜΕΣΟΥ	0388/1940	
ΣΥΝΕΡΓΑΤΙΚΗ ΠΙΣΤΩΤΙΚΗ ΕΤΑΙΡΕΙΑ ΟΡΕΙΝΗΣ ΠΙΤΣΙΛΙΑΣ	0262/1928	



ΣΥΝΕΡΓΑΤΙΚΗ ΕΤΑΙΡΕΙΑ	ΑΡΙΘΜΟΣ ΕΓΓΡΑΦΗΣ	ΣΥΝΟΛΟ ΣΥΝΕΡΓΑΤΙΚΩΝ ΕΤΑΙΡΕΙΩΝ
ΣΥΝΕΡΓΑΤΙΚΗ ΠΙΣΤΩΤΙΚΗ ΕΤΑΙΡΕΙΑ ΚΡΑΣΟΧΩΡΙΩΝ	0122/1928	
ΣΥΝΕΡΓΑΤΙΚΗ ΠΙΣΤΩΤΙΚΗ ΕΤΑΙΡΕΙΑ ΑΓΡΟΥ	0118/1928	
ΣΥΝΕΡΓΑΤΙΚΗ ΠΙΣΤΩΤΙΚΗ ΕΤΑΙΡΕΙΑ ΤΡΑΧΩΝΙΟΥ - ΚΟΛΟΣΣΙΟΥ	0185/1946	
ΣΥΝΕΡΓΑΤΙΚΗ ΠΙΣΤΩΤΙΚΗ ΕΤΑΙΡΕΙΑ ΟΡΕΙΝΩΝ ΘΕΡΕΤΡΩΝ ΛΕΜΕΣΟΥ	0190/1936	
ΣΥΝΕΡΓΑΤΙΚΗ ΠΙΣΤΩΤΙΚΗ ΕΤΑΙΡΕΙΑ ΑΝΑΤΟΛΙΚΗΣ ΛΕΜΕΣΟΥ	0152/1946	
<b>ΣΥΝΕΡΓΑΤΙΚΑ ΤΑΜΙΕΥΤΗΡΙΑ</b>		<b>5</b>
ΣΥΝΕΡΓΑΤΙΚΟ ΤΑΜΙΕΥΤΗΡΙΟ ΛΕΜΕΣΟΥ ΛΤΔ	0157/1946	
ΣΥΝΕΡΓΑΤΙΚΟ ΤΑΜΙΕΥΤΗΡΙΟ ΔΗΜΟΣΙΩΝ ΥΠΑΛΛΗΛΩΝ ΛΕΜΕΣΟΥ ΛΤΔ	0333/1949	
ΣΥΝΕΡΓΑΤΙΚΟ ΤΑΜΙΕΥΤΗΡΙΟ ΠΕΛΕΝΔΡΙΟΥ ΛΤΔ	0180/1946	
ΣΥΝΕΡΓΑΤΙΚΟ ΤΑΜΙΕΥΤΗΡΙΟ ΑΜΑΘΟΥΣΙΑ ΛΤΔ	0033/1961	
ΣΥΝΕΡΓΑΤΙΚΟ ΤΑΜΙΕΥΤΗΡΙΟ ΜΑΡΑΘΑΣΑΣ ΛΕΜΕΣΟΥ ΛΤΔ	0109/1939	
<b>2. ΚΑΤΑΝΑΛΩΤΙΚΟΣ ΚΑΙ ΠΡΟΜΗΘΕΥΤΙΚΟΣ ΤΟΜΕΑΣ</b>		<b>13</b>
<b>ΣΥΝΕΡΓΑΤΙΚΑ ΠΑΝΤΟΠΩΛΕΙΑ</b>		<b>12</b>
ΣΥΝΕΡΓΑΤΙΚΟ ΠΑΝΤΟΠΩΛΕΙΟ ΒΟΥΝΙΟΥ ΛΤΔ	0262/1947	
ΣΥΝΕΡΓΑΤΙΚΟ ΠΑΝΤΟΠΩΛΕΙΟ ΥΨΩΝΑ - ΛΟΦΟΥ ΛΤΔ	0279/1948	
ΣΥΝΕΡΓΑΤΙΚΟ ΠΑΝΤΟΠΩΛΕΙΟ ΑΨΙΟΥΣ ΛΤΔ	0290/1948	
ΣΥΝΕΡΓΑΤΙΚΟ ΠΑΝΤΟΠΩΛΕΙΟ ΠΟΤΑΜΙΤΙΣΣΑΣ (ΛΕΜΕΣΟΥ) ΛΤΔ	0477/1954	
ΣΥΝΕΡΓΑΤΙΚΟ ΠΑΝΤΟΠΩΛΕΙΟ ΑΡΑΚΑΠΑ (ΛΕΜΕΣΟΥ) ΛΤΔ	0481/1954	
ΣΥΝΕΡΓΑΤΙΚΟ ΠΑΝΤΟΠΩΛΕΙΟ ΕΠΤΑΓΩΝΙΑΣ (ΛΕΜΕΣΟΥ) ΛΤΔ	0502/1954	
ΣΥΝΕΡΓΑΤΙΚΟ ΠΑΝΤΟΠΩΛΕΙΟ ΔΩΡΟΥ (ΛΕΜΕΣΟΥ) ΛΤΔ	0005/1955	
ΣΥΝΕΡΓΑΤΙΚΟ ΠΑΝΤΟΠΩΛΕΙΟ ΑΓΙΟΥ ΘΕΟΔΩΡΟΥ ΛΕΜΕΣΟΥ ΛΤΔ	0022/1955	
Β' ΣΥΝΕΡΓΑΤΙΚΟ ΠΑΝΤΟΠΩΛΕΙΟ ΕΠΙΣΚΟΠΗΣ (ΛΕΜΕΣΟΥ) ΛΤΔ	0032/1956	
ΣΥΝΕΡΓΑΤΙΚΟ ΠΑΝΤΟΠΩΛΕΙΟ ΑΜΙΑΝΤΟΥ ΛΤΔ	0040/1961	
ΣΥΝΕΡΓΑΤΙΚΗ ΕΤΑΙΡΕΙΑ ΚΑΤΑΝΑΛΩΤΩΝ ΠΕΛΕΝΔΡΙΟΥ ΛΤΔ	0028/1965	
ΣΥΝΕΡΓΑΤΙΚΟ ΠΑΝΤΟΠΩΛΕΙΟ ΛΟΥΒΑΡΑ (ΛΕΜΕΣΟΥ) ΛΤΔ	0001/1969	
<b>ΥΠΕΡΑΓΟΡΕΣ ΚΑΙ ΚΑΤΑΣΤΗΜΑΤΑ ΛΙΑΝΙΚΗΣ ΠΩΛΗΣΗΣ</b>		<b>1</b>
ΣΥΝΕΡΓΑΤΙΚΗ ΕΤΑΙΡΕΙΑ ΕΣΕΛ - ΣΠΟΛΠ ΛΤΔ	0023/1942	



ΣΥΝΕΡΓΑΤΙΚΗ ΕΤΑΙΡΕΙΑ	ΑΡΙΘΜΟΣ ΕΓΓΡΑΦΗΣ	ΣΥΝΟΛΟ ΣΥΝΕΡΓΑΤΙΚΩΝ ΕΤΑΙΡΕΙΩΝ
<b>3. ΤΟΜΕΑΣ ΔΙΑΘΕΣΗΣ ΚΑΙ ΕΜΠΟΡΙΑΣ ΓΕΩΡΓΙΚΩΝ ΚΑΙ ΚΤΗΝΟΤΡΟΦΙΚΩΝ ΠΡΟΪΟΝΤΩΝ</b>		<b>7</b>
<b>ΣΥΝΕΡΓΑΤΙΚΕΣ ΕΤΑΙΡΕΙΕΣ ΔΙΑΘΕΣΗΣ ΓΕΩΡΓΙΚΩΝ ΠΡΟΪΟΝΤΩΝ</b>		<b>3</b>
ΣΥΝΕΡΓΑΤΙΚΗ ΕΝΩΣΗ ΔΙΑΘΕΣΗΣ ΓΕΩΡΓΙΚΩΝ ΠΡΟΪΟΝΤΩΝ (ΣΕΔΙΓΕΠ) ΛΤΔ	0015/1964	
ΣΥΝΕΡΓΑΤΙΚΗ ΕΤΑΙΡΕΙΑ ΔΙΑΘΕΣΗΣ ΓΕΩΡΓΙΚΩΝ ΠΡΟΪΟΝΤΩΝ ΠΑΡΕΚΚΛΗΣΙΑΣ (ΛΕΜΕΣΟΥ) ΛΤΔ	0004/1967	
ΣΥΝΕΡΓΑΤΙΚΗ ΕΤΑΙΡΕΙΑ ΔΙΑΘΕΣΗΣ ΓΕΩΡΓΙΚΩΝ ΠΡΟΪΟΝΤΩΝ (ΣΕΔΙΓΕΠ) ΠΙΤΣΙΛΙΑΣ - ΤΡΟΟΔΟΥΣ ΛΤΔ	0002/1995	
<b>ΣΥΝΕΡΓΑΤΙΚΕΣ ΕΤΑΙΡΕΙΕΣ ΦΡΟΥΤΟΠΑΡΑΓΩΓΩΝ</b>		<b>2</b>
ΣΥΝΕΡΓΑΤΙΚΗ ΕΤΑΙΡΕΙΑ ΔΙΑΘΕΣΗΣ ΕΠΙΤΡΑΠΕΖΙΩΝ ΣΤΑΦΥΛΙΩΝ ΛΕΜΕΣΟΥ (ΣΕΔΕΣ) ΛΤΔ*	0013/1958	
ΣΥΝΕΡΓΑΤΙΚΗ ΕΤΑΙΡΕΙΑ ΑΜΠΕΛΟΥΡΓΩΝ ΠΙΣΣΟΥΡΙΟΥ (ΣΕΑΠ) ΛΤΔ	0002/1963	
<b>ΣΥΝΕΡΓΑΤΙΚΕΣ ΕΤΑΙΡΕΙΕΣ ΔΙΑΘΕΣΗΣ ΧΑΡΟΥΠΙΩΝ</b>		<b>2</b>
ΣΥΝΕΡΓΑΤΙΚΗ ΕΝΩΣΗ ΔΙΑΘΕΣΗΣ ΧΑΡΟΥΠΙΩΝ ΛΕΜΕΣΟΥ ΛΤΔ	0163/1946	
ΣΥΝΕΡΓΑΤΙΚΗ ΟΜΟΣΠΟΝΔΙΑ ΔΙΑΘΕΣΗΣ ΧΑΡΟΥΠΙΩΝ ΛΤΔ	0435/1953	
<b>4. ΤΟΜΕΑΣ ΜΕΤΑΠΟΙΗΣΗΣ</b>		<b>5</b>
ΣΥΝΕΡΓΑΤΙΚΟΣ ΟΡΓΑΝΙΣΜΟΣ ΔΙΑΘΕΣΗΣ ΑΜΠΕΛΟΥΡΓΙΚΩΝ ΠΡΟΪΟΝΤΩΝ ΛΤΔ	0175/1946	
ΣΥΝΕΡΓΑΤΙΚΗ ΕΤΑΙΡΕΙΑ ΤΡΙΑΝΤΑΦΥΛΛΟΠΑΡΑΓΩΓΩΝ ΑΓΡΟΥ (ΛΕΜΕΣΟΥ) ΛΤΔ	0017/1961	
ΣΥΝΕΡΓΑΤΙΚΗ ΟΙΝΟΠΟΙΗΤΙΚΗ ΕΤΑΙΡΕΙΑ ΔΩΡΟΥ (ΛΕΜΕΣΟΥ) ΛΤΔ*	0003/1963	
ΣΥΝΕΡΓΑΤΙΚΗ ΟΙΝΟΠΟΙΗΤΙΚΗ ΕΤΑΙΡΕΙΑ ΑΓΙΟΥ ΓΕΩΡΓΙΟΥ (ΛΕΜΕΣΟΥ) ΛΤΔ*	0004/1963	
ΕΛΛΗΝΙΚΗ ΣΥΝΕΡΓΑΤΙΚΗ ΟΙΝΟΠΟΙΗΤΙΚΗ ΕΤΑΙΡΕΙΑ ΣΥΛΙΚΟΥ (ΛΕΜΕΣΟΥ) ΛΤΔ*	0020/1963	
<b>5. ΤΟΜΕΑΣ ΥΠΗΡΕΣΙΩΝ</b>		<b>1</b>
ΣΥΝΕΡΓΑΤΙΚΗ ΕΤΑΙΡΕΙΑ ΝΑΥΤΙΛΙΑΚΩΝ ΥΠΗΡΕΣΙΩΝ ΚΥΠΡΟΥ (CO-MARINE) ΛΤΔ	0036/1965	
<b>ΕΠΑΡΧΙΑ ΠΑΦΟΥ</b>		<b>29</b>
<b>1. ΠΙΣΤΩΤΙΚΟΣ ΤΟΜΕΑΣ</b>		<b>18</b>
<b>ΣΥΝΕΡΓΑΤΙΚΕΣ ΠΙΣΤΩΤΙΚΕΣ ΕΤΑΙΡΕΙΕΣ</b>		<b>17</b>
ΣΥΝΕΡΓΑΤΙΚΗ ΠΙΣΤΩΤΙΚΗ ΕΤΑΙΡΕΙΑ ΠΕΡΙΦΕΡΕΙΑΣ ΠΟΛΕΩΣ ΧΡΥΣΟΧΟΥΣ	0023/1955	
ΣΥΝΕΡΓΑΤΙΚΗ ΠΙΣΤΩΤΙΚΗ ΕΤΑΙΡΕΙΑ ΓΕΡΟΣΚΗΠΟΥ ΚΑΙ ΑΝΑΤΟΛΙΚΗΣ ΠΑΦΟΥ	0151/1928	





ΣΥΝΕΡΓΑΤΙΚΗ ΕΤΑΙΡΕΙΑ	ΑΡΙΘΜΟΣ ΕΓΓΡΑΦΗΣ	ΣΥΝΟΛΟ ΣΥΝΕΡΓΑΤΙΚΩΝ ΕΤΑΙΡΕΙΩΝ
ΣΥΝΕΡΓΑΤΙΚΗ ΠΙΣΤΩΤΙΚΗ ΕΤΑΙΡΕΙΑ ΚΑΤΩ ΠΑΦΟΥ	0503/1955	
ΣΥΝΕΡΓΑΤΙΚΗ ΠΙΣΤΩΤΙΚΗ ΕΤΑΙΡΕΙΑ ΠΕΓΕΙΑΣ	0377/1939	
ΣΥΝΕΡΓΑΤΙΚΗ ΠΙΣΤΩΤΙΚΗ ΕΤΑΙΡΕΙΑ ΚΙΣΣΟΝΕΡΓΑΣ	0001/1940	
ΣΥΝΕΡΓΑΤΙΚΗ ΠΙΣΤΩΤΙΚΗ ΕΤΑΙΡΕΙΑ ΧΛΩΡΑΚΑΣ	0366/1939	
ΣΥΝΕΡΓΑΤΙΚΗ ΠΙΣΤΩΤΙΚΗ ΕΤΑΙΡΕΙΑ ΑΜΑΡΓΕΤΗΣ & ΠΕΡΙΧΩΡΩΝ	0057/1943	
ΣΥΝΕΡΓΑΤΙΚΗ ΠΙΣΤΩΤΙΚΗ ΕΤΑΙΡΕΙΑ ΓΙΟΛΟΥ	0107/1945	
ΣΥΝΕΡΓΑΤΙΚΗ ΠΙΣΤΩΤΙΚΗ ΕΤΑΙΡΕΙΑ ΛΑΟΝΑΣ	0021/1923	
ΣΥΝΕΡΓΑΤΙΚΗ ΠΙΣΤΩΤΙΚΗ ΕΤΑΙΡΕΙΑ ΚΟΝΙΩΝ - ΑΡΜΟΥ - ΜΑΡΑΘΟΥΝΤΑΣ - ΕΠΙΣΚΟΠΗΣ	0048/1943	
ΣΥΝΕΡΓΑΤΙΚΗ ΠΙΣΤΩΤΙΚΗ ΕΤΑΙΡΕΙΑ ΚΟΥΚΛΙΩΝ	0018/1941	
ΣΥΝΕΡΓΑΤΙΚΗ ΠΙΣΤΩΤΙΚΗ ΕΤΑΙΡΕΙΑ ΠΕΡΙΦΕΡΕΙΑΣ ΧΡΥΣΟΡΟΓΙΑΤΙΣΣΑΣ	0097/1938	
ΣΥΝΕΡΓΑΤΙΚΗ ΠΙΣΤΩΤΙΚΗ ΕΤΑΙΡΕΙΑ ΠΟΛΕΜΙΟΥ	0027/1926	
ΣΥΝΕΡΓΑΤΙΚΗ ΠΙΣΤΩΤΙΚΗ ΕΤΑΙΡΕΙΑ ΠΩΜΟΥ - ΤΥΛΛΗΡΙΑΣ	0046/1943	
ΣΥΝΕΡΓΑΤΙΚΗ ΠΙΣΤΩΤΙΚΗ ΕΤΑΙΡΕΙΑ ΣΙΜΟΥ	0008/1955	
ΣΥΝΕΡΓΑΤΙΚΗ ΠΙΣΤΩΤΙΚΗ ΕΤΑΙΡΕΙΑ ΣΤΡΟΥΜΠΙΟΥ	0079/1927	
ΣΥΝΕΡΓΑΤΙΚΗ ΠΙΣΤΩΤΙΚΗ ΕΤΑΙΡΕΙΑ "ΣΤΑΥΡΟΣ ΜΙΝΘΗΣ"	0050/1927	
<b>ΣΥΝΕΡΓΑΤΙΚΑ ΤΑΜΙΕΥΤΗΡΙΑ</b>		<b>1</b>
ΕΛΛΗΝΙΚΟ ΣΥΝΕΡΓΑΤΙΚΟ ΤΑΜΙΕΥΤΗΡΙΟ ΠΑΦΟΥ ΛΤΔ	0023/1963	
<b>2. ΚΑΤΑΝΑΛΩΤΙΚΟΣ ΚΑΙ ΠΡΟΜΗΘΕΥΤΙΚΟΣ ΤΟΜΕΑΣ</b>		<b>3</b>
<b>ΣΥΝΕΡΓΑΤΙΚΑ ΠΑΝΤΟΠΩΛΕΙΑ</b>		<b>3</b>
ΣΥΝΕΡΓΑΤΙΚΟ ΠΑΝΤΟΠΩΛΕΙΟ ΓΕΡΟΣΚΗΠΟΥ ΛΤΔ	0150/1946	
ΣΥΝΕΡΓΑΤΙΚΟ ΠΑΝΤΟΠΩΛΕΙΟ ΠΑΝΑΓΙΑΣ ΛΤΔ	0024/1956	
ΣΥΝΕΡΓΑΤΙΚΟ ΠΑΝΤΟΠΩΛΕΙΟ ΑΓΙΑΣ ΜΑΡΙΝΑΣ (ΧΡΥΣΟΧΟΥΣ - ΠΑΦΟΥ) ΛΤΔ	0077/1959	
<b>3. ΤΟΜΕΑΣ ΔΙΑΘΕΣΗΣ ΚΑΙ ΕΜΠΟΡΙΑΣ ΓΕΩΡΓΙΚΩΝ ΚΑΙ ΚΤΗΝΟΤΡΟΦΙΚΩΝ ΠΡΟΪΟΝΤΩΝ</b>		<b>6</b>
<b>ΣΥΝΕΡΓΑΤΙΚΕΣ ΕΤΑΙΡΕΙΕΣ ΔΙΑΘΕΣΗΣ ΓΕΩΡΓΙΚΩΝ ΠΡΟΪΟΝΤΩΝ</b>		<b>3</b>
ΣΥΝΕΡΓΑΤΙΚΗ ΕΤΑΙΡΕΙΑ ΔΙΑΘΕΣΗΣ ΓΕΩΡΓΙΚΩΝ ΠΡΟΪΟΝΤΩΝ ΑΓΙΑΣ ΜΑΡΙΝΑΣ ΧΡΥΣΟΧΟΥΣ ΛΤΔ	0030/1962	



ΣΥΝΕΡΓΑΤΙΚΗ ΕΤΑΙΡΕΙΑ	ΑΡΙΘΜΟΣ ΕΓΓΡΑΦΗΣ	ΣΥΝΟΛΟ ΣΥΝΕΡΓΑΤΙΚΩΝ ΕΤΑΙΡΕΙΩΝ
ΣΥΝΕΡΓΑΤΙΚΗ ΕΤΑΙΡΕΙΑ ΔΙΑΘΕΣΗΣ ΓΕΩΡΓΙΚΩΝ ΠΡΟΪΟΝΤΩΝ ΠΕΡΙΦΕΡΕΙΑΣ (ΣΕΔΙΓΕΠ) ΠΟΛΕΩΣ ΧΡΥΣΟΧΟΥΣ ΛΤΔ	0001/1970	
ΣΥΝΕΡΓΑΤΙΚΗ ΕΤΑΙΡΕΙΑ ΔΙΑΘΕΣΗΣ ΓΕΩΡΓΙΚΩΝ ΠΡΟΪΟΝΤΩΝ (ΣΕΔΙΓΕΠ) ΠΑΦΟΥ ΚΑΙ ΟΡΕΙΝΗΣ ΛΤΔ	0001/1986	
<b>ΣΥΝΕΡΓΑΤΙΚΕΣ ΕΤΑΙΡΕΙΕΣ ΦΡΟΥΤΟΠΑΡΑΓΩΓΩΝ</b>		<b>1</b>
ΣΥΝΕΡΓΑΤΙΚΗ ΕΤΑΙΡΕΙΑ ΜΠΑΝΑΝΟΠΑΡΑΓΩΓΩΝ ΠΑΦΟΥ ΛΤΔ	0002/2000	
<b>ΣΥΝΕΡΓΑΤΙΚΕΣ ΕΤΑΙΡΕΙΕΣ ΔΙΑΘΕΣΗΣ ΧΑΡΟΥΠΙΩΝ</b>		<b>1</b>
ΣΥΝΕΡΓΑΤΙΚΗ ΕΝΩΣΗ ΔΙΑΘΕΣΗΣ ΧΑΡΟΥΠΙΩΝ ΕΠΑΡΧΙΑΣ ΠΑΦΟΥ ΛΤΔ	0166/1946	
<b>ΣΥΝΕΡΓΑΤΙΚΕΣ ΕΤΑΙΡΕΙΕΣ ΚΤΗΝΟΤΡΟΦΩΝ</b>		<b>1</b>
ΣΥΝΕΡΓΑΤΙΚΗ ΕΤΑΙΡΕΙΑ ΚΤΗΝΟΤΡΟΦΩΝ (ΣΥΝΕΚΤΗ) ΠΑΦΟΥ ΛΤΔ	0002/1997	
<b>4. ΤΟΜΕΑΣ ΜΕΤΑΠΟΙΗΣΗΣ</b>		<b>1</b>
ΣΥΝΕΡΓΑΤΙΚΟΣ ΟΡΓΑΝΙΣΜΟΣ ΚΑΠΝΟΠΑΡΑΓΩΓΩΝ (ΣΟΚ) ΛΤΔ*	0023/1961	
<b>5. ΤΟΜΕΑΣ ΥΠΗΡΕΣΙΩΝ</b>		<b>1</b>
<b>ΣΥΝΕΡΓΑΤΙΚΕΣ ΕΤΑΙΡΕΙΕΣ ΕΝΟΙΚΙΑΣΕΩΣ ΓΑΙΩΝ</b>		<b>1</b>
ΣΥΝΕΡΓΑΤΙΚΗ ΕΠΑΥΛΗ ΠΟΤΙΜΩΝ (ΠΕΓΕΙΑΣ) ΛΤΔ*	0345/1950	

**Σημειώσεις:**

- Το Συνεργατικό Παντοπωλείο Λετύμπου Λτδ, το οποίο τέθηκε υπό εκκαθάριση στις 17.8.2010, δεν συμπεριλαμβάνεται στον πιο πάνω πίνακα.
- \*Συνεργατικές Εταιρείες, οι οποίες δεν διεξήγαγαν κάποια δραστηριότητα κατά το υπό επισκόπηση έτος.



## ΠΑΡΑΡΤΗΜΑ 7.2

ΚΑΤΑΛΟΓΟΣ ΣΥΓΧΩΝΕΥΣΕΩΝ ΣΥΝΕΡΓΑΤΙΚΩΝ ΠΙΣΤΩΤΙΚΩΝ ΙΔΡΥΜΑΤΩΝ (2003 - 2010)						
A/A	ΑΠΟΔΕΧΟΜΕΝΗ ΣΥΝΕΡΓΑΤΙΚΗ ΕΤΑΙΡΕΙΑ	ΑΡΙΘΜΟΣ ΕΓΓΡΑΦΗΣ	ΗΜΕΡΟΜΗΝΙΑ ΣΥΓΧΩΝΕΥΣΗΣ	A/A	ΑΡΙΘΜΟΣ ΕΓΓΡΑΦΗΣ	ΜΕΤΑΦΕΡΟΜΕΝΗ ΣΥΝΕΡΓΑΤΙΚΗ ΕΤΑΙΡΕΙΑ
1.	Σ.Π.Ε. ΓΕΡΟΣΚΗΠΟΥ ΚΑΙ ΑΝΑΤΟΛΙΚΗΣ ΠΑΦΟΥ (ΠΡΩΗΝ Σ.Π.Ε. ΓΕΡΟΣΚΗΠΟΥ)	0151/1928	11.02.2005	1.	0033/1959	Σ.Π.Ε. ΤΙΜΗΣ
			14.07.2008	2.	0006/1975	Σ.Ε.Ε. ΜΑΝΔΡΙΩΝ ΠΑΦΟΥ
			»	3.	0379/1939	Σ.Π.Ε. ΣΑΛΑΜΙΟΥΣ
			»	4.	0106/1927	Σ.Π.Ε. "ΑΡΜΟΝΙΑ" ΑΝΑΡΙΤΑΣ
			»	5.	0203/1928	Σ.Π.Ε. ΚΕΛΟΚΕΔΑΡΩΝ
			»	6.	0425/1953	Σ.Π.Ε. ΧΟΛΕΤΡΙΩΝ
			»	7.	0134/1928	Σ.Π.Ε. ΤΡΑΧΥΠΕΔΟΥΛΑΣ
			»	8.	0009/1975	Σ.Ε.Ε. ΑΓ. ΝΙΚΟΛΑΟΥ ΠΑΦΟΥ
			»	9.	0008/1975	Σ.Ε.Ε. ΤΙΜΗΣ
			»	10.	0099/1928	Σ.Π.Ε. ΚΕΔΑΡΩΝ
			»	11.	0007/1976	Σ.Ε.Ε. ΑΓ. ΙΩΑΝΝΗ ΠΑΦΟΥ
			»	12.	0004/1976	Σ.Ε.Ε. ΣΤΑΥΡΟΚΟΝΝΟΥΣ
			»	13.	0005/1975	Σ.Ε.Ε. ΑΓ. ΓΕΩΡΓΙΟΥ ΠΑΦΟΥ
2.	Σ.Π.Ε. ΠΩΜΟΥ – ΤΥΛΛΗΡΙΑΣ (ΠΡΩΗΝ Σ.Π.Ε. ΠΩΜΟΥ)	0046/1943	13.06.2005	14.	0372/1951	Σ.Π.Ε. ΠΑΧΥΑΜΜΟΥ
			»	15.	0034/1943	Σ.Π.Ε. ΠΥΡΓΟΥ ΛΕΥΚΩΣΙΑΣ
			»	16.	0349/1950	Σ.Π.Ε. ΝΕΩΝ ΔΗΜΜΑΤΩΝ
3.	Σ.Π.Ε. ΣΤΡΟΥΜΠΙΟΥ	0079/1927	27.06.2005	17.	0182/1946	Σ.Π.Ε. ΘΕΛΕΤΡΑΣ
4.	Σ.Π.Ε. ΚΟΥΚΛΙΩΝ	0018/1941	27.06.2005	18.	0002/1958	Σ.Π.Ε. ΝΙΚΟΚΛΕΙΑΣ
			»	19.	0308/1948	Σ.Π.Ε. ΑΡΧΙΜΑΝΔΡΙΤΑΣ
5.	Σ.Π.Ε. ΟΡΕΙΝΗΣ (ΠΡΩΗΝ Σ.Π.Ε. ΦΑΡΜΑΚΑ)	0342/1938	11.07.2005	20.	0214/1947	Σ.Π.Ε. ΚΑΛΟΥ ΧΩΡΙΟΥ (ΟΡΕΙΝΗΣ)
			»	21.	0124/1928	Σ.Π.Ε. ΓΟΥΡΡΙΟΥ
			»	22.	0060/1927	Σ.Π.Ε. ΟΔΟΥΣ
6.	Σ.Τ. ΛΕΜΕΣΟΥ ΛΤΔ	0157/1946	06.02.2006	23.	0060/1943	Σ.Π.Ε. ΖΑΚΑΚΙΟΥ
			05.09.2007	24.	0001/1995	Σ.Τ. ΕΠΙΣΤΗΜΟΝΩΝ ΜΗΧΑΝΙΚΩΝ (ΣΤΕΜΗΚ) ΛΤΔ



A/A	ΟΝΟΜΑ ΑΠΟΔΕΧΟΜΕΝΗΣ Σ.Ε.*	ΑΡΙΘΜΟΣ ΕΓΓΡΑΦΗΣ	ΗΜΕΡΟΜΗΝΙΑ ΣΥΓΧΩΝΕΥΣΗΣ	A/A	ΑΡΙΘΜΟΣ ΕΓΓΡΑΦΗΣ	ΟΝΟΜΑ ΜΕΤΑΦΕΡΟΜΕΝΗΣ Σ.Ε.
			»	25.	0274/1948	Σ.Τ. ΔΗΜΟΤΙΚΩΝ ΥΠΑΛΛΗΛΩΝ ΛΕΜΕΣΟΥ
			12.01.2009	26.	0161/1929	Σ.Π.Ε. ΑΓΙΟΥ ΑΘΑΝΑΣΙΟΥ
7.	Σ.Π.Ε. ΜΕΣΑ ΓΕΙΤΟΝΙΑΣ	0368/1939	16.02.2006	27.	0383/1939	Σ.Π.Ε. ΦΑΣΟΥΛΑΣ
			13.09.2006	28.	0256/1947	Σ.Π.Ε. ΠΑΡΑΜΥΘΑΣ
			»	29.	0007/1963	Σ.Π.Ε. ΣΠΙΤΑΛΙΟΥ
8.	ΣΥΝΕΡΓΑΤΙΚΗ ΟΙΚΟΔΟΜΙΚΗ ΕΤΑΙΡΕΙΑ ΔΗΜΟΣΙΩΝ ΥΠΑΛΛΗΛΩΝ ΚΥΠΡΟΥ ΛΤΔ	0365/1951	16.02.2006	30.	0376/1952	Σ.Τ. ΣΥΝΕΡΓΑΤΙΚΩΝ ΥΠΑΛΛΗΛΩΝ ΛΕΥΚΩΣΙΑΣ ΛΤΔ
			11.10.2007	31.	0009/1969	Σ.Τ. ΥΠΑΛ. ΚΥΒΕΡΝΗΤΙΚΩΝ ΝΟΣΟΚΟΜΩΝ ΚΥΠΡΟΥ ΛΤΔ
			»	32.	0009/1962	Σ.Τ. ΔΗΜΟΣΙΩΝ ΥΠΑΛΛΗΛΩΝ ΚΕΡΥΝΕΙΑΣ ΛΤΔ
			»	33.	0033/1962	Σ.Τ. ΥΠΑΛΛΗΛΩΝ ΚΥΠΡΙΑΚΩΝ ΑΕΡΟΓΡΑΜΜΩΝ ΛΤΔ
			»	34.	0002/1977	Σ.Τ. ΥΠΑΛΛΗΛΩΝ. Κ.Ο.Τ. ΛΤΔ
9.	Σ.Τ. ΠΙΤΣΙΛΙΑΣ ΛΕΥΚΩΣΙΑΣ ΛΤΔ (ΠΡΩΗΝ ΣΕΓΥΠ ΜΙΤΣΕΡΟΥ ΛΤΔ)	0006/1994	20.02.2006	35.	0035/1924	Σ.Π.Ε. ΠΛΑΤΑΝΙΣΤΑΣΑΣ
			»	36.	0076/1944	Σ.Π.Ε. ΛΑΓΟΥΔΕΡΩΝ - ΣΑΡΑΝΤΙΟΥ
			»	37.	0031/1943	Σ.Π.Ε. ΑΣΚΑ
			»	38.	0121/1945	ΝΕΑ Σ.Π.Ε. ΦΤΕΡΙΚΟΥΔΙΟΥ
			18.03.2008	39.	0430/1953	Σ.Π.Ε. ΑΓΡΟΚΗΠΙΑΣ
10.	Σ.Π.Ε. ΑΝΑΤΟΛΙΚΗΣ ΛΕΜΕΣΟΥ (ΠΡΩΗΝ Σ.Π.Ε. ΠΥΡΓΟΥ ΛΕΜΕΣΟΥ)	0152/1946	20.3.2006	40.	0052/1943	ΝΕΑ Σ.Π.Ε. ΜΟΝΑΓΡΟΥΛΛΙΟΥ
			»	41.	0111/1945	Σ.Π.Ε. ΜΟΝΗΣ (Λ/ΣΟΥ)
			»	42.	0371/1939	Σ.Π.Ε. ΚΕΛΛΑΚΙΟΥ
			»	43.	0112/1945	Σ.Π.Ε. ΠΡΑΣΤΕΙΟΥ (ΚΕΛΛΑΚΙΟΥ)
			»	44.	0028/1959	Σ.Π.Ε. ΠΕΝΤΑΚΩΜΟΥ
			»	45.	0288/1948	Σ.Π.Ε. ΒΑΣΑΣ ΚΑΙ ΣΑΝΙΔΑΣ (ΚΕΛΛΑΚΙΟΥ)
			18.06.2007	46.	0348/1938	Σ.Π.Ε. ΑΣΓΑΤΑΣ
			»	47.	0089/1944	ΝΕΑ Σ.Π.Ε. ΠΑΡΕΚΚΛΗΣΙΑΣ



A/A	ΟΝΟΜΑ ΑΠΟΔΕΧΟΜΕΝΗΣ Σ.Ε.*	ΑΡΙΘΜΟΣ ΕΓΓΡΑΦΗΣ	ΗΜΕΡΟΜΗΝΙΑ ΣΥΓΧΩΝΕΥΣΗΣ	A/A	ΑΡΙΘΜΟΣ ΕΓΓΡΑΦΗΣ	ΟΝΟΜΑ ΜΕΤΑΦΕΡΟΜΕΝΗΣ Σ.Ε.
			»	48.	0086/1944	Σ.Π.Ε. ΕΠΤΑΓΩΝΙΑΣ
			»	49.	0316/1949	Σ.Π.Ε. ΔΙΕΡΩΝΑΣ
11.	Σ.Π.Ε. ΑΓΡΟΤΙΚΗΣ ΑΝΑΠΤΥΞΗΣ (ΠΡΩΗΝ Σ.Π.Ε. ΜΑΖΩΤΟΥ)	0039/1927	10.04.2006	50.	0040/1927	Σ.Π.Ε. ΑΓΓΛΙΣΙΔΩΝ
			»	51.	0008/1940	Σ.Π.Ε. ΑΝΑΦΩΤΙΑΣ
			»	52.	0400/1940	Σ.Π.Ε. ΑΛΕΘΡΙΚΟΥ
			»	53.	0010/1960	Σ.Π.Ε. ΑΛΑΜΙΝΟΥ
			»	54.	0003/1979	Σ.Ε.Ε. ΚΙΒΙΣΙΛΙΟΥ
			07.06.2007	55.	0119/1945	Σ.Π.Ε. ΣΚΑΡΙΝΟΥ
			»	56.	0003/1975	Σ.Π.Ε. ΚΟΦΙΝΟΥ
12.	Σ.Π.Ε. ΚΟΥΡΙΟΥ (ΠΡΩΗΝ Σ.Π.Ε. ΕΠΙΣΚΟΠΗΣ)	0022/1957	15.05.2006	57.	0300/1929	Σ.Π.Ε. ΕΡΗΜΗΣ "Ο ΤΙΜΙΟΣ ΠΡΟΔΡΟΜΟΣ"
			»	58.	0398/1940	Σ.Π.Ε. ΑΚΡΩΤΗΡΙΟΥ
			»	59.	0139/1928	Σ.Π.Ε. ΠΑΝΩ ΚΥΒΙΔΩΝ
			»	60.	0006/1964	ΕΛΛΗΝΙΚΗ Σ.Π.Ε. ΑΣΩΜΑΤΟΥ ΛΕΜΕΣΟΥ
			»	61.	0002/1983	Σ.Π.Ε. ΣΟΥΝΙΟΥ - ΖΑΝΑΤΖΙΑΣ
			»	62.	0004/1961	Σ.Π.Ε. ΣΩΤΗΡΑΣ ΛΕΜΕΣΟΥ
			»	63.	0002/1978	Σ.Ε.Ε. ΣΥΝΟΙΚΙΣΜΟΥ ΚΟΛΟΣΣΙΟΥ
			»	64.	0002/1976	Σ.Ε.Ε. ΚΑΝΤΟΥ
			»	65.	0005/1994	Σ.Ε.Ε. ΠΑΡΑΜΑΛΙΟΥ
13.	Σ.Τ. ΜΑΡΑΘΑΣΑΣ ΛΤΔ (ΠΡΩΗΝ Σ.Τ. ΚΑΛΟΠΑΝΑΓΙΩΤΗ ΛΤΔ)	0224/1937	22.05.2006	66.	0193/1936	Σ.Τ. ΠΕΔΟΥΛΑ ΛΤΔ
			»	67.	0227/1937	Σ.Π.Ε. ΜΟΥΤΟΥΛΛΑ
			»	68.	0083/1944	Σ.Π.Ε. ΜΗΛΙΚΟΥΡΙΟΥ
			»	69.	0036/1955	Σ.Π.Ε. ΚΑΜΠΟΥ - ΤΣΑΚΚΙΣΤΡΑΣ
			»	70.	0101/1938	Σ.Π.Ε. ΓΕΡΑΚΙΩΝ
14.	ΠΕΡΙΦΕΡΕΙΑΚΗ Σ.Π.Ε. ΛΕΥΚΩΣΙΑΣ (ΠΡΩΗΝ Σ.Π.Ε. ΠΕΡΑ ΧΩΡΙΟΥ ΝΗΣΟΥ)	0249/1928	15.06.2006	71.	0004/1975	Σ.Ε.Ε. ΚΟΤΣΙΑΤΗ - ΜΑΡΚΙ
			09.07.2007	72.	0500/1954	Σ.Ε.ΓΥΠ. ΤΣΕΡΙΟΥ





A/A	ΟΝΟΜΑ ΑΠΟΔΕΧΟΜΕΝΗΣ Σ.Ε.*	ΑΡΙΘΜΟΣ ΕΓΓΡΑΦΗΣ	ΗΜΕΡΟΜΗΝΙΑ ΣΥΓΧΩΝΕΥΣΗΣ	A/A	ΑΡΙΘΜΟΣ ΕΓΓΡΑΦΗΣ	ΟΝΟΜΑ ΜΕΤΑΦΕΡΟΜΕΝΗΣ Σ.Ε.
			22.10.2007	73.	0127/1928	Σ.Π.Ε. ΑΛΑΜΠΡΑΣ
			10.11.2008	74.	0092/1945	Σ.Π.Ε. ΛΥΜΠΙΩΝ ΑΛΑΜΠΡΑΣ
15.	Σ.Π.Ε. "ΣΤΑΥΡΟΣ ΜΙΝΘΗΣ" (ΠΡΩΗΝ Σ.Π.Ε. ΤΣΑΔΑΣ)	0050/1927	04.10.2006	75.	0046/1927	Σ.Π.Ε. ΚΑΛΛΕΠΕΙΑΣ
			»	76.	0034/1943	Σ.Π.Ε. ΛΕΤΥΜΠΟΥ
			»	77.	0005/1961	Σ.Π.Ε. ΛΕΜΟΝΑΣ
			»	78.	0239/1937	Σ.Π.Ε. ΧΟΥΛΟΥ
			17.11.2008	79.	0356/1939	Σ.Π.Ε. ΚΟΙΛΗΣ
16.	Σ.Π.Ε. ΛΑΟΝΑΣ (ΠΡΩΗΝ Σ.Π.Ε. ΚΑΘΗΚΑ)	0021/1923	16.10.2006	80.	0058/1943	Σ.Π.Ε. ΠΑΝΩ ΑΡΟΔΩΝ
			»	81.	0444/1953	Σ.Π.Ε. ΙΝΙΑΣ
17.	Σ.Π.Ε. ΣΙΜΟΥΣ	0008/1955	06.11.2006	82.	0407/1952	Σ.Π.Ε. ΔΡΥΜΟΥ
			»	83.	0186/1946	Σ.Π.Ε. ΛΑΣΑΣ
			»	84.	0041/1957	Σ.Π.Ε. ΔΡΥΝΙΑΣ
			»	85.	0100/1928	Σ.Π.Ε. ΦΟΙΤΗΣ
18.	Σ.Π.Ε. ΟΡΕΙΝΩΝ ΘΕΡΕΤΡΩΝ ΛΕΜΕΣΟΥ (ΠΡΩΗΝ Σ.Π.Ε. ΦΟΙΝΙΟΥ)	0190/1936	11.12.2006	86.	0083/1928	Σ.Π.Ε. ΚΟΙΛΑΝΙΟΥ
			»	87.	0125/1928	Σ.Π.Ε. ΜΟΝΙΑΤΗ
			»	88.	0004/1969	Σ.Π.Ε. ΟΜΟΔΟΥΣ "Ο ΤΙΜΙΟΣ ΣΤΑΥΡΟΣ"
			»	89.	0068/1943	Σ.Π.Ε. ΠΑΝΩ ΠΛΑΤΡΩΝ
			»	90.	0266/1938	Σ.Π.Ε. ΠΕΡΑ ΠΕΔΙΟΥ
			»	91.	0120/1945	ΝΕΑ Σ.Π.Ε. ΚΑΤΩ ΠΛΑΤΡΩΝ
			»	92.	0311/1948	Σ.Π.Ε. ΜΑΝΔΡΙΩΝ ΛΕΜΕΣΟΥ
			22.11.2007	93.	0246/1928	Σ.Π.Ε. ΒΟΥΝΙΟΥ
19.	Σ.Τ. ΥΠΑΛΛΗΛΩΝ Α.Η.Κ. ΛΤΔ	0017/1960	22.12.2006	94.	0004/1965	Σ.Τ. ΥΠΑΛΛΗΛΩΝ ΕΠΙΤΡΟΠΗΣ ΣΙΤΗΡΩΝ ΚΥΠΡΟΥ ΛΤΔ
20.	Σ.Π.Ε. ΜΑΚΡΑΣΥΚΑΣ	0233/1947	02.01.2007	95.	0001/2001	Σ.Τ. ΣΤΗΡΙΞΗΣ ΝΕΩΝ ΛΤΔ
21.	Σ.Π.Ε. ΓΙΟΛΟΥΣ	0084/1928	02.02.2007	96.	0304/1948	Σ.Π.Ε. ΠΑΝΩ & ΚΑΤΩ ΑΚΟΥΡΔΑΛΙΑΣ
22.	Σ.Π.Ε. ΑΜΑΡΓΕΤΗΣ ΚΑΙ ΠΕΡΙΧΩΡΩΝ (ΠΡΩΗΝ Σ.Π.Ε. ΑΜΑΡΓΕΤΗΣ)	0057/1943	19.03.2007	97.	0385/1939	Σ.Π.Ε. ΝΑΤΑΣ



A/A	ΟΝΟΜΑ ΑΠΟΔΕΧΟΜΕΝΗΣ Σ.Ε.*	ΑΡΙΘΜΟΣ ΕΓΓΡΑΦΗΣ	ΗΜΕΡΟΜΗΝΙΑ ΣΥΓΧΩΝΕΥΣΗΣ	A/A	ΑΡΙΘΜΟΣ ΕΓΓΡΑΦΗΣ	ΟΝΟΜΑ ΜΕΤΑΦΕΡΟΜΕΝΗΣ Σ.Ε.
			»	98.	0089/1928	Σ.Π.Ε. ΠΕΝΤΑΛΙΑΣ
			»	99.	0347/1950	Σ.Π.Ε. ΓΑΛΑΤΑΡΙΑΣ
			»	100.	0424/1953	Σ.Π.Ε. ΚΟΙΛΙΝΙΑΣ
23.	Σ.Τ. ΛΥΣΗΣ ΛΤΔ	0057/1936	30.04.2007	101.	0004/1983	Σ.Τ. ΚΑΘΗΓΗΤΩΝ ΑΜΕΡΙΚΑΝΙΚΗΣ ΑΚΑΔΗΜΙΑΣ ΛΑΡΝΑΚΑΣ (Σ.ΤΑ.Κ.Α.Α.Λ.) ΛΤΔ
24.	Σ.Π.Ε. ΣΤΡΟΒΟΛΟΥ	0025/1942	04.05.2007	102.	0003/1917	Σ.Π.Ε. ΛΕΥΚΟΝΟΙΚΟΥ
			»	103.	0001/1991	Σ.Τ. ΠΕΡΙΟΧΗΣ ΚΥΘΡΑΙΑΣ ΛΤΔ
			»	104.	0025/1924	Σ.Π.Ε. ΓΙΑΛΟΥΣΑΣ
25.	Σ.Π.Ε. ΠΕΡΙΟΧΩΝ ΣΤΑΥΡΟΒΟΥΝΙΟΥ ΛΕΥΚΑΡΩΝ (ΠΡΩΗΝ Σ.Π.Ε. ΚΟΡΝΟΥ)	0063/1927	07.05.2007	105.	0396/1940	Σ.Π.Ε. ΨΕΥΔΑ
			»	106.	0029/1960	Σ.Π.Ε. ΚΑΛΟΥ ΧΩΡΙΟΥ ΛΑΡΝΑΚΑΣ
			»	107.	0100/1945	Σ.Π.Ε. ΠΥΡΓΩΝ ΛΑΡΝΑΚΑΣ
			»	108.	0156/1946	Σ.Π.Ε. ΜΟΣΦΙΛΩΤΗΣ
			»	109.	0169/1929	Σ.Π.Ε. ΠΑΝΩ ΛΕΥΚΑΡΩΝ
			»	110.	0335/1950	Σ.Π.Ε. ΑΓΙΩΝ ΒΑΒΑΤΣΙΝΙΑΣ
			31.07.2006	111.	0303/1948	ΝΕΑ Σ.Π.Ε. ΒΑΒΑΤΣΙΝΙΑΣ
26.	Σ.Τ. ΣΟΛΙΑΣ ΛΤΔ (ΠΡΩΗΝ Σ.Τ. ΚΑΛΙΑΝΩΝ ΛΤΔ)	0322/1949	21.05.2007	112.	0247/1951	Σ.Π.Ε. ΛΙΝΟΥ - ΦΛΑΣΟΥ
			»	113.	0233/1937	Σ.Π.Ε. ΕΥΡΥΧΟΥ
			»	114.	0025/1963	Σ.Π.Ε. ΣΙΝΑ ΟΡΟΥΣ
			»	115.	0221/1947	Σ.Π.Ε. ΚΟΡΑΚΟΥ
			»	116.	0086/1937	Σ.Π.Ε. ΤΕΜΠΡΙΑΣ
			»	117.	0126/1946	Σ.Π.Ε. ΚΑΤΥΔΑΤΩΝ
27.	Σ.Π.Ε. ΤΑΜΑΣΣΟΥ (ΠΡΩΗΝ Σ.Π.Ε. ΠΕΡΑ ΟΡΕΙΝΗΣ)	0145/1928	04.06.2007	118.	0093/1945	Σ.Π.Ε. ΕΡΓΑΤΩΝ
			»	119.	0344/1950	Σ.Π.Ε. ΨΗΜΟΛΟΦΟΥ
			»	120.	0006/1963	Σ.Π.Ε. ΚΑΜΠΙΩΝ
			»	121.	0147/1929	Σ.Π.Ε. ΚΑΠΕΔΩΝ
			»	122.	0009/1961	Σ.Π.Ε. ΠΟΛΙΤΙΚΟΥ



A/A	ΟΝΟΜΑ ΑΠΟΔΕΧΟΜΕΝΗΣ Σ.Ε.*	ΑΡΙΘΜΟΣ ΕΓΓΡΑΦΗΣ	ΗΜΕΡΟΜΗΝΙΑ ΣΥΓΧΩΝΕΥΣΗΣ	A/A	ΑΡΙΘΜΟΣ ΕΓΓΡΑΦΗΣ	ΟΝΟΜΑ ΜΕΤΑΦΕΡΟΜΕΝΗΣ Σ.Ε.
			»	123.	0024/1960	Σ.Π.Ε. ΕΠΙΣΚΟΠΕΙΟΥ
28.	Σ.Π.Ε. ΠΕΡΙΦΕΡΕΙΑΣ ΧΡΥΣΟΡΟΓΙΑΤΙΣΣΑΣ (ΠΡΩΗΝ Σ.Π.Ε. ΠΑΝΑΓΙΑΣ)	0097/1938	08.06.2007	124.	0006/1962	Σ.Π.Ε. ΚΑΝΝΑΒΙΟΥΣ
			»	125.	0014/1958	Σ.Π.Ε. ΚΡΗΤΟΥ - ΜΑΡΟΤΤΟΥ
			»	126.	0501/1954	Σ.Π.Ε. ΑΓ. ΔΗΜΗΤΡΙΑΝΟΥ
			»	127.	0196/1928	Σ.Π.Ε. ΣΤΑΤΟΥ - ΑΓ. ΦΩΤΙΟΥ
29.	Σ.Π.Ε. ΗΜΙΟΡΕΙΝΗΣ ΛΕΜΕΣΟΥ (ΠΡΩΗΝ Σ.Π.Ε. ΠΕΛΕΝΔΡΙΟΥ)	0388/1940	11.06.2007	128.	0153/1946	Σ.Π.Ε. ΑΠΑΙΣΙΑΣ
			»	129.	0294/1948	Σ.Π.Ε. ΠΟΤΑΜΙΤΙΣΣΑΣ
			»	130.	0039/1936	Σ.Π.Ε. ΜΟΝΑΓΡΙΟΥ
			»	131.	0045/1943	ΝΕΑ Σ.Π.Ε. ΤΡΙΜΙΚΛΙΝΗΣ
			»	132.	0300/1948	Σ.Π.Ε. ΔΩΡΟΥ
			»	133.	0078/1927	Σ.Π.Ε. ΛΙΜΝΑΤΙΟΥ
			»	134.	0070/1937	Σ.Π.Ε. ΑΓΙΟΥ ΜΑΜΑΝΤΟΣ
			»	135.	0045/1936	ΝΕΑ Σ.Π.Ε. ΛΑΝΙΑΣ
			»	136.	0187/1928	Σ.Π.Ε. ΣΥΛΙΚΟΥ
			»	137.	0023/1959	Σ.Π.Ε. ΚΟΡΦΗΣ
			»	138.	0205/1947	Σ.Π.Ε. ΚΑΠΗΛΕΙΟΥ
			»	139.	0178/1928	Σ.Π.Ε. ΑΓ. ΓΕΩΡΓΙΟΥ ΛΕΜΕΣΟΥ
			17.10.2007	140.	0113/1945	Σ.Π.Ε. ΑΜΙΑΝΤΟΥ
30.	Σ.Π.Ε. ΙΔΑΛΙΟΥ	0240/1937	26.07.2007	141.	0002/1960	Σ.Π.Ε. ΠΟΤΑΜΙΑΣ
			»	142.	0021/1963	Σ.Τ. ΥΠΑΛΛΗΛΩΝ ΣΑΪΠΑΡΚΟ ΛΤΔ
31.	Σ.Τ. ΔΗΜΟΣΙΩΝ ΥΠΑΛΛΗΛΩΝ ΛΕΜΕΣΟΥ ΛΤΔ	0333/1949	03.08.2007	143.	0002/1967	Σ.Τ. ΕΡΓΑΤΟΥΠΑΛΛΗΛΩΝ ΕΤΑΙΡΕΙΑΣ ΚΕΟ ΛΤΔ
			»	144.	0001/1996	Σ.Τ. ΕΚΤΕΛΩΝΙΣΤΩΝ (ΣΥ.Τ.ΕΚ) ΛΤΔ
32.	Σ.Π.Ε. ΚΟΝΙΩΝ - ΑΡΜΟΥ - ΜΑΡΑΘΟΥΝΤΑΣ - ΕΠΙΣΚΟΠΗΣ (ΠΡΩΗΝ Σ.Π.Ε. ΚΟΝΙΩΝ)	0048/1943	17.09.2007	145.	0271/1948	Σ.Π.Ε. ΜΑΡΑΘΟΥΝΤΑΣ
			»	146.	0100/1927	Σ.Π.Ε. ΕΠΙΣΚΟΠΗΣ (ΠΑΦΟΥ)
			»	147.	0096/1945	Σ.Π.Ε. ΑΡΜΟΥ



A/A	ΟΝΟΜΑ ΑΠΟΔΕΧΟΜΕΝΗΣ Σ.Ε.*	ΑΡΙΘΜΟΣ ΕΓΓΡΑΦΗΣ	ΗΜΕΡΟΜΗΝΙΑ ΣΥΓΧΩΝΕΥΣΗΣ	A/A	ΑΡΙΘΜΟΣ ΕΓΓΡΑΦΗΣ	ΟΝΟΜΑ ΜΕΤΑΦΕΡΟΜΕΝΗΣ Σ.Ε.
33.	Σ.Π.Ε. ΠΙΣΣΟΥΡΙΟΥ	0040/1943	27.09.2007	148.	0001/1976	Σ.Ε.Ε. ΑΛΕΚΤΩΡΑΣ
			»	149.	0008/1976	Σ.Ε.Ε. ΑΥΔΗΜΟΥ
34.	Σ.Π.Ε. ΒΑΣΙΛΙΚΟΣ ΠΕΝΤΑΣΧΟΙΝΟΣ (ΠΡΩΗΝ Σ.Π.Ε. ΤΟΧΝΗΣ)	0046/1959	08.10.2007	150.	0033/1960	Σ.Π.Ε. ΨΕΜΑΤΙΣΜΕΝΟΥ
			»	151.	0103/1945	Σ.Π.Ε. ΧΟΙΡΟΚΟΙΤΙΑΣ
			»	152.	0047/1951	Σ.Π.Ε. ΑΓ. ΘΕΟΔΩΡΟΥ ΛΑΡΝΑΚΑΣ
			»	153.	0075/1944	Σ.Π.Ε. ΟΡΑΣ
			05.06.2008	154.	0059/1927	Σ.Π.Ε. ΚΑΛΑΒΑΣΟΥ
			»	155.	0223/1937	Σ.Π.Ε. ΜΑΡΩΝΙΟΥ
			26.10.2009	156.	0023/1965	Σ.Τ. ΥΠΑΛΛΗΛΩΝ ΚΑΙ ΕΡΓΑΤΩΝ (ΕΜΕ) ΛΤΔ
35.	Σ.Π.Ε. ΔΥΤΙΚΗΣ ΛΕΥΚΩΣΙΑΣ (ΠΡΩΗΝ Σ.Π.Ε. ΑΚΑΚΙΟΥ)	0010/1923	15.10.2007	157.	0162/1929	Σ.Π.Ε. ΜΕΝΟΙΚΟΥ
			»	158.	0165/1929	Σ.Π.Ε. ΟΡΟΥΝΤΑΣ
			»	159.	0085/1944	ΝΕΑ Σ.Π.Ε. ΑΓ. ΜΑΡΙΝΑΣ (ΞΥΛΙΑΤΟΥ)
			»	160.	0321/1949	Σ.Π.Ε. ΠΟΤΑΜΙΟΥ
			»	161.	0141/1946	ΝΕΑ Σ.Π.Ε. ΒΥΖΑΚΙΑΣ
			»	162.	0374/1939	Σ.Π.Ε. ΜΑΜΜΑΡΙ
			»	163.	0332/1949	Σ.Π.Ε. ΔΕΝΕΙΑΣ
			»	164.	0160/1946	Σ.Π.Ε. ΚΑΤΩ ΜΟΝΗΣ
			»	165.	0142/1946	Σ.Π.Ε. ΝΙΚΗΤΑΡΙΟΥ
			1.1.2010	166	022/1963	ΕΛΛΗΝΙΚΗ Σ.Π.Ε. ΠΕΡΙΣΤΕΡΩΝΑΣ ΛΕΥΚΩΣΙΑΣ
36.	Σ.Π.Ε. ΟΡΕΙΝΗΣ ΠΙΤΣΙΛΙΑΣ (ΠΡΩΗΝ Σ.Π.Ε. ΑΓΙΟΥ ΙΩΑΝΝΗ ΠΙΤΣΙΛΙΑΣ)	0262/1928	17.10.2007	167.	0006/1970	Σ.Π.Ε. ΛΟΥΒΑΡΑ
			»	168.	0179/1932	Σ.Ε. ΑΜΠΕΛΟΥΡΓΩΝ ΚΑΛΟΥ ΧΩΡΙΟΥ ΛΕΜΕΣΟΥ
			»	169.	0348/1950	Σ.Π.Ε. ΚΑΤΩ ΜΥΛΟΥ
			»	170.	0070/1943	Σ.Π.Ε. ΑΓ. ΘΕΟΔΩΡΟΥ ΑΓΡΟΥ
			»	171.	0182/1932	Σ.Ε. ΑΜΠΕΛΟΥΡΓΩΝ ΖΩΟΠΗΓΗΣ



A/A	ΟΝΟΜΑ ΑΠΟΔΕΧΟΜΕΝΗΣ Σ.Ε.*	ΑΡΙΘΜΟΣ ΕΓΓΡΑΦΗΣ	ΗΜΕΡΟΜΗΝΙΑ ΣΥΓΧΩΝΕΥΣΗΣ	A/A	ΑΡΙΘΜΟΣ ΕΓΓΡΑΦΗΣ	ΟΝΟΜΑ ΜΕΤΑΦΕΡΟΜΕΝΗΣ Σ.Ε.
			»	172.	0041/1943	ΝΕΑ Σ.Π.Ε. ΑΡΑΚΑΠΑ
			»	173..	0072/1944	Σ.Π.Ε. ΑΓ. ΚΩΝΣΤΑΝΤΙΝΟΥ
			»	174.	0013/1962	Σ.Π.Ε. ΑΓ. ΠΑΥΛΟΥ
37.	Σ.Τ. ΥΠΑΛΛΗΛΩΝ ΑΤΗΚ ΑΤΔ	0008/1959	18.10.2007	175.	0011/1963	Σ.Τ. ΥΠΑΛΛΗΛΩΝ ΣΥΜΒΟΥΛΙΟΥ ΥΔΑΤΟΠΡΟΜΗΘΕΙΑΣ ΑΤΔ
38.	Σ.Π.Ε. ΚΥΠΕΡΟΥΝΤΑΣ	0354/1938	25.10.2007	176.	0273/1948	Σ.Π.Ε. ΔΥΜΩΝ
			»	177.	0164/1929	Σ.Π.Ε. ΑΓΡΙΔΙΩΝ
			»	178.	0497/1954	Σ.Π.Ε. ΚΑΝΝΑΒΙΩΝ & ΑΓ. ΕΙΡΗΝΗΣ
			»	179.	0089/1937	Σ.Π.Ε. ΣΠΗΛΙΩΝ
39.	Σ.Τ. ΜΑΡΑΘΑΣΑΣ ΛΕΜΕΣΟΥ ΑΤΔ (ΠΡΩΗΝ Σ.Τ. ΛΕΜΥΘΟΥ ΑΤΔ)	0109/1939	5.11.2007	180.	0100/1938	Σ.Π.Ε. ΠΡΟΔΡΟΜΟΥ
			»	181.	0015/1961	Σ.Π.Ε. ΑΓ. ΔΗΜΗΤΡΙΟΥ ΛΕΜΕΣΟΥ
			»	182.	0295/1939	Σ.Π.Ε. ΠΑΛΙΟΜΥΛΟΥ
			»	183..	0133/1946	Σ.Π.Ε. ΤΡΙΩΝ ΕΛΙΩΝ
			»	184.	0103/1938	Σ.Τ. ΚΑΜΙΝΑΡΙΩΝ ΑΤΔ
40.	Σ.Π.Ε. ΠΕΡΙΦΕΡΕΙΑΣ ΠΟΛΕΩΣ ΧΡΥΣΟΧΟΥΣ (ΠΡΩΗΝ Σ.Π.Ε. ΠΟΛΕΩΣ (ΧΡΥΣΟΧΟΥΣ))	12.11.2007	12.11.2007	185.	0195/1947	Σ.Π.Ε. ΠΕΡΙΣΤΕΡΩΝΑΣ ΠΑΦΟΥ
			»	186.	0170/1946	Σ.Π.Ε. ΝΕΟΥ ΧΩΡΙΟΥ
			»	187.	0029/1942	Σ.Π.Ε. ΔΡΟΥΣΙΑΣ
			»	188.	0281/1948	Σ.Π.Ε. ΚΡΗΤΟΥ ΤΕΡΡΑΣ
			»	189.	0178/1946	Σ.Π.Ε. ΓΟΥΔΙΟΥ
			»	190.	0049/1927	Σ.Π.Ε. ΛΥΣΟΥ
			»	191.	0081/1944	Σ.Π.Ε. ΑΡΓΑΚΑΣ
			»	192.	0366/1951	Σ.Π.Ε. ΑΓ. ΜΑΡΙΝΑΣ ΧΡΥΣΟΧΟΥΣ
41.	Σ.Τ. ΕΠΑΓΓΕΛΜΑΤΙΚΩΝ ΚΛΑΔΩΝ ΚΑΙ ΕΠΙΧΕΙΡΗΜΑΤΙΩΝ ΚΥΠΡΟΥ (ΣΤΕΚΕΚ) ΑΤΔ (ΠΡΩΗΝ Σ.Τ. ΚΑΤΑΣΤΗΜΑΤ. ΚΥΠΡΟΥ ΑΤΔ)	0285/1948	19.11.2007	193.	0001/1988	Σ.Τ. ΤΕΛΩΝΕΙΑΚΩΝ ΠΡΑΚΤΟΡΩΝ ΕΠΑΡΧΙΑΣ ΛΕΥΚΩΣΙΑΣ (ΣΤΑΤΕΠΕΛ) ΑΤΔ
			»	194.	0002/1987	Σ.Τ. ΚΤΗΜΑΤΟΜΕΣΙΤΩΝ ΑΤΔ
			»	195.	0018/1965	Σ.Τ. ΠΕΤΡΕΛΑΙΟΕΙΔΩΝ ΑΤΔ



A/A	ΟΝΟΜΑ ΑΠΟΔΕΧΟΜΕΝΗΣ Σ.Ε.*	ΑΡΙΘΜΟΣ ΕΓΓΡΑΦΗΣ	ΗΜΕΡΟΜΗΝΙΑ ΣΥΓΧΩΝΕΥΣΗΣ	A/A	ΑΡΙΘΜΟΣ ΕΓΓΡΑΦΗΣ	ΟΝΟΜΑ ΜΕΤΑΦΕΡΟΜΕΝΗΣ Σ.Ε.
			»	196.	0001/1983	Σ.Τ. ΔΙΚΗΓΟΡΩΝ ΛΤΔ
42.	Σ.Π.Ε. ΠΙΣΤΕΩΣ (ΠΡΩΗΝ Σ.Π.Ε. ΚΛΗΡΟΥ)	0105/1928	21.11.2007	197.	0176/1946	Σ.Π.Ε. ΑΡΕΔΙΟΥ
			»	198.	0318/1949	ΝΕΑ Σ.Π.Ε. ΑΓ. ΕΠΙΦΑΝΕΙΟΥ
			»	199.	0334/1932	Σ.Π.Ε. ΑΓ. ΙΩΑΝΝΗ (ΛΕΥΚΩΣΙΑΣ)
43.	Σ.Π.Ε. ΔΕΥΤΕΡΑΣ ΑΝΑΓΥΙΑΣ (ΠΡΩΗΝ Σ.Π.Ε. ΔΕΥΤΕΡΑΣ)	0370/1939	22.11.2007	200.	0227/1947	Σ.Π.Ε. ΑΝΑΓΥΙΑΣ
44.	Σ.Π.Ε. ΑΓΙΑΣ ΦΥΛΑΞΕΩΣ	0074/1944	26.11.2007	201.	0397/1940	ΝΕΑ Σ.Π.Ε. ΠΑΛΩΔΙΑΣ
			»	202.	0364/1939	ΝΕΑ Σ.Π.Ε. ΑΨΙΟΥΣ
			»	203.	0002/1988	Σ.Τ. ΥΠΑΛΛΗΛΩΝ ΕΣΕΛ - ΣΠΟΛΠ (Σ.Τ.Υ.Ε.Λ.) ΛΤΔ
			»	204.	0204/1936	ΣΥΝΕΡΓΑΤΙΚΗ ΟΙΝΟΠΟΙΗΤΙΚΗ ΕΤΑΙΡΕΙΑ ΓΕΡΑΣΑΣ
45.	ΠΕΡΙΦΕΡΕΙΑΚΗ Σ.Π.Ε. ΜΑΧΑΙΡΑ (ΠΡΩΗΝ Σ.Π.Ε. ΛΥΘΟΡΟΔΟΝΤΑ)	0092/1928	27.11.2007	205.	0103/1928	Σ.Π.Ε. ΑΓ. ΒΑΡΒΑΡΑΣ
			»	206.	0022/1962	ΕΛΛΗΝΙΚΗ Σ.Π.Ε. ΜΑΘΙΑΤΗ
			»	207.	0004/1940	Σ.Π.Ε. ΣΙΑΣ
46.	Σ.Τ. ΛΕΥΚΩΣΙΑΣ ΛΤΔ (ΠΡΩΗΝ Σ.Τ. ΕΓΚΩΜΗΣ ΛΤΔ)	0003/1961	01.01.2008	208.	0154/1929	Σ.Π.Ε. ΠΑΛΙΟΜΕΤΟΧΟΥ
			»	209.	0352/1938	ΝΕΑ Σ.Π.Ε. ΑΓΙΩΝ ΤΡΙΜΙΘΙΑΣ
			01.01.2009	210.	0001/1960	Σ.Τ. ΑΓΙΟΥ ΔΟΜΕΤΙΟΥ ΛΤΔ
47.	Σ.Π.Ε. ΜΑΔΑΡΗΣ (ΠΡΩΗΝ Σ.Π.Ε. ΠΟΛΥΣΤΥΠΟΥ)	0028/1942	01.01.2008	211.	0360/1939	ΝΕΑ Σ.Π.Ε. ΧΑΝΔΡΙΩΝ
			»	212.	0020/1955	Σ.Π.Ε. ΛΕΙΒΑΔΙΩΝ ΑΛΗΘΙΝΟΥ
48.	ΕΛΛΗΝΙΚΟ ΣΥΝΕΡΓΑΤΙΚΟ ΤΑΜΙΕΥΤΗΡΙΟ ΠΑΦΟΥ ΛΤΔ	0023/1963	01.01.2008	213.	0244/1947	Σ.Π.Ε. ΤΡΕΜΙΘΟΥΣΑΣ
			»	214.	0021/1957	Σ.Π.Ε. ΑΝΑΒΑΡΓΟΥ
			»	215.	0002/1992	Σ.Τ. ΞΕΝΟΔΟΧΕΙΑΚΩΝ ΥΠΑΛΛΗΛΩΝ ΛΤΔ
			»	216.	0084/1927	Σ.Π.Ε. ΤΑΛΑΣ
			»	217.	0082/1944	Σ.Π.Ε. ΕΜΠΑΣ
			»	218.	0272/1948	Σ.Π.Ε. ΜΕΣΑ ΧΩΡΙΟΥ





A/A	ΟΝΟΜΑ ΑΠΟΔΕΧΟΜΕΝΗΣ Σ.Ε.*	ΑΡΙΘΜΟΣ ΕΓΓΡΑΦΗΣ	ΗΜΕΡΟΜΗΝΙΑ ΣΥΓΧΩΝΕΥΣΗΣ	A/A	ΑΡΙΘΜΟΣ ΕΓΓΡΑΦΗΣ	ΟΝΟΜΑ ΜΕΤΑΦΕΡΟΜΕΝΗΣ Σ.Ε.
49.	Σ.Τ. ΙΔΙΩΤΙΚΩΝ ΕΡΓΑΤΟΥΠΑΛΛΗΛΩΝ ΚΥΠΡΟΥ (ΣΥΤΙΕΚ) ΛΤΔ	0002/1982	04.02.2008 »	219.	0011/1964	Σ.Τ. ΥΠΑΛΛΗΛΩΝ ΚΥΠΡΙΑΚΩΝ ΞΕΝΟΔΟΧΕΙΩΝ ΛΤΔ
				220.	0010/1980	Σ.Τ. ΔΗΜΟΤΙΚΩΝ ΥΠΑΛΛΗΛΩΝ ΛΑΡΝΑΚΑΣ ΛΤΔ
50.	Σ.Π.Ε. ΤΡΑΧΩΝΙΟΥ ΚΟΛΟΣΣΙΟΥ (ΠΡΩΗΝ Σ.Π.Ε. ΤΡΑΧΩΝΙΟΥ)	0185/1946	18.02.2008	221.	0387/1940	Σ.Π.Ε. ΚΟΛΟΣΣΙΟΥ
51.	Σ.Τ. ΔΗΜΟΣΙΩΝ ΥΠΑΛΛΗΛΩΝ ΛΕΥΚΩΣΙΑΣ (ΣΤΑΔΥΛ) ΛΤΔ	0038/1936	25.02.2008 » »	222.	0209/1947	Σ.Τ. ΔΗΜΟΤΙΚΩΝ ΥΠΑΛΛΗΛΩΝ ΛΕΥΚΩΣΙΑΣ ΛΤΔ
				223.	0016/1966	Σ.Τ. ΥΠΑΛΛΗΛΩΝ ΠΟΛΙΤΙΚΗΣ ΑΕΡΟΠΟΡΙΑΣ ΛΤΔ
				224.	0001/1981	Σ.Τ. ΥΠΑΛΛΗΛΩΝ ΤΜΗΜΑΤΟΣ ΑΝΑΔΑΣΜΟΥ ΛΕΥΚΩΣΙΑΣ ΛΤΔ
52.	Σ.Π.Ε. ΚΡΑΣΟΧΩΡΙΩΝ (ΠΡΩΗΝ Σ.Π.Ε. ΠΑΧΝΑΣ)	0122/1928	24.03.2008 » » » » » » » »	225.	0215/1947	Σ.Π.Ε. ΠΡΑΣΤΕΙΟΥ (ΑΥΔΗΜΟΥΣ)
				226.	0331/1949	Σ.Π.Ε. ΒΑΣΑΣ (ΚΟΙΛΑΝΙΟΥ)
				227.	0061/1943	ΝΕΑ Σ.Π.Ε. ΑΝΩΓΥΡΑΣ
				228.	0271/1929	Σ.Π.Ε. ΔΟΡΑΣ
				229.	0265/1928	Σ.Π.Ε. ΑΓ. ΘΕΡΑΠΟΝΤΟΣ
				230.	0174/1928	Σ.Π.Ε. ΑΡΣΟΥΣ
				231.	0132/1946	ΝΕΑ Σ.Π.Ε. ΠΟΤΑΜΙΟΥΣ
				232.	0247/1947	ΝΕΑ Σ.Π.Ε. ΑΓ. ΑΜΒΡΟΣΙΟΥ ΛΕΜΕΣΟΥ
				233.	0027/1960	ΔΕΥΤΕΡΑ Σ.Π.Ε. ΜΑΛΛΙΑΣ
53.	Σ.Τ. ΑΣΤΥΝΟΜΙΚΩΝ ΚΥΠΡΟΥ ΛΤΔ	0036/1956	10.04.2008	234.	0035/1961	Σ.Τ. ΠΡΟΣΩΠΙΚΟΥ ΦΥΛΑΚΩΝ ΚΥΠΡΟΥ ΛΤΔ.
			30.07.2010	235.	0002/1961	Σ.Τ. ΥΠΑΛΛΗΛΩΝ ΡΙΚ ΛΤΔ
54.	Σ.Π.Ε. ΓΕΡΜΑΣΟΓΕΙΑΣ	0096/1938	08.05.2008 » »	236.	0087/1944	Σ.Π.Ε. ΑΚΡΟΥΝΤΑΣ
				237.	0389/1940	Σ.Π.Ε. ΦΟΙΝΙΚΑΡΙΩΝ
				238.	0004/1994	Σ.Π.Ε. ΑΓ. ΤΥΧΩΝΑ - ΑΜΑΘΟΥΝΤΑ
55.	Σ.Τ. ΑΜΑΘΟΥΣΙΑ ΛΤΔ (ΠΡΩΗΝ Σ.Τ. ΣΥΝΕΡΓΑΤΙΚΩΝ ΥΠΑΛΛΗΛΩΝ ΛΕΜΕΣΟΥ - ΠΑΦΟΥ ΛΤΔ)	0033/1961	07.07.2008	239.	0009/1980	Σ.Τ. ΑΡΧΗΣ ΛΙΜΕΝΩΝ ΚΥΠΡΟΥ



A/A	ΟΝΟΜΑ ΑΠΟΔΕΧΟΜΕΝΗΣ Σ.Ε.*	ΑΡΙΘΜΟΣ ΕΓΓΡΑΦΗΣ	ΗΜΕΡΟΜΗΝΙΑ ΣΥΓΧΩΝΕΥΣΗΣ	A/A	ΑΡΙΘΜΟΣ ΕΓΓΡΑΦΗΣ	ΟΝΟΜΑ ΜΕΤΑΦΕΡΟΜΕΝΗΣ Σ.Ε.
			»	240.	0002/1993	Σ.Τ. ΑΥΤΟΤΕΛΩΣ ΕΡΓΑΖΟΜΕΝΩΝ (ΣΤΑΕ) ΛΤΔ
56.	Σ.Π.Ε. ΣΥΝΕΡΓΑΣΙΑΣ ΚΙΤΙΟΥ - ΠΕΡΒΟΛΙΩΝ – ΤΕΡΣΕΦΑΝΟΥ - ΜΕΝΕΟΥ (ΠΡΩΗΝ Σ.Π.Ε. ΚΙΤΙΟΥ)	0269/1948	15.09.2008	241.	0007/1975	Σ.Ε.Ε. ΜΕΝΕΟΥ
			»	242.	0069/1943	Σ.Π.Ε. ΠΕΡΒΟΛΙΩΝ
			»	243.	0063/1943	Σ.Π.Ε. ΤΕΡΣΕΦΑΝΟΥ
57.	Σ.Π.Ε. ΑΛΛΗΛΕΓΥΗΣ (ΠΡΩΗΝ Σ.Π.Ε. ΑΡΑΔΙΠΠΟΥ - ΔΡΟΜΟΛΑΞΙΑΣ)	0024/1942	13.10.2008	244.	0081/1959	Σ.Π.Ε. ΔΡΟΜΟΛΑΞΙΑΣ
			21.09.2009	245.	0017/1941	Σ.Π.Ε. ΠΥΛΑΣ
			»	246.	0151/1929	Σ.Π.Ε. ΤΡΟΥΛΛΩΝ
			»	247.	0001/1975	Σ.Ε.Ε. ΚΕΛΛΙΩΝ

**Επεξηγήσεις:**

Σ.Τ.: Συνεργατικό Ταμειυτήριο

Σ.Π.Ε.: Συνεργατική Πιστωτική Εταιρεία

Σ.Ε.Ε.: Συνεργατική Εταιρεία Εκτοπισθέντων

Σ.Ε.Γ.Υ.Π.: Συνεργατική Εταιρεία Γενικών Υπηρεσιών

**Σημειώσεις:**

Στις 26.09.2002 η Σ.Π.Ε. Μεσόγης συγχωνεύθηκε με το Ελληνικό Συνεργατικό Ταμειυτήριο Πάφου Λτδ.

Στις 21.03.2003 η Σ.Π.Ε. Συκόπετρας συγχωνεύθηκε με τη Σ.Π.Ε. Αρακαπά.

Περιγραφή	2005	2006	2007	2008	2009	2010
Υφιστάμενα Σ.Π.Ι. την 1η Ιανουαρίου	359	347	293	170	118	112
Συγχωνευθέντα / Διαγραφέντα	10	54	123	52	6	2
Υπό Εκκαθάριση	2	0	0	0	0	0
<b>Υφιστάμενα Σ.Π.Ι. κατά την 31η Δεκεμβρίου</b>	<b>347</b>	<b>293</b>	<b>170</b>	<b>118</b>	<b>112</b>	<b>110</b>



## ΠΑΡΑΡΤΗΜΑ 7.3

### Νομοθεσία και Κανονιστικές Αποφάσεις που ίσχυαν στις 31.12.2010

#### 1. Νομοθεσία

- (α) Οι περί Συνεργατικών Εταιρειών Νόμοι του 1985 έως 2010.
- (β) Οι περί Συνεργατικών Εταιρειών Θεσμοί του 1987 έως 2007.
- (γ) Οι περί Συνεργατικών Εταιρειών (Σύσταση και Λειτουργία Σχεδίου Προστασίας Καταθέσεων) Θεσμοί του 2000 έως 2009.
- (δ) (i) Οι περί της Εφαρμογής του Κανονισμού (ΕΚ) Αρ. 1435/2003, περί του Καταστατικού της Ευρωπαϊκής Συνεργατικής Εταιρείας, Νόμοι του 2006.  
(ii) Οι περί της Συμπλήρωσης του Καταστατικού της Ευρωπαϊκής Συνεργατικής Εταιρείας, όσον αφορά στο Ρόλο των Εργαζομένων, Νόμοι του 2006.
- (ε) Οι περί Υπηρεσιών Πληρωμών Νόμοι του 2009.

#### 2. Κανονιστικές Αποφάσεις Επιτροπής Υπηρεσίας Εποπτείας και Ανάπτυξης Συνεργατικών Εταιρειών (Υ.Ε.Α.Σ.Ε)

- (α) Κανονιστική Απόφαση, όσον αφορά στις Υποχρεώσεις Δημοσίευσης των Λογιστικών Εγγράφων των Εγκτεσθμένων στην Κύπρο Υποκαταστημάτων των Συνεργατικών Πιστωτικών Ιδρυμάτων, που έχουν την έδρα τους εκτός Κύπρου (ΚΔΠ 61/2005).
- (β) Κανονιστική Απόφαση, σχετικά με τη Χορήγηση Δανείων σε Μη Μέλη, από Εγγεγραμμένες Εταιρείες που ασκούν Εργασίες Συνεργατικού Πιστωτικού Ιδρύματος (ΚΔΠ 196/2005).
- (γ) Κανονιστική Απόφαση, σχετικά με τη Συμπληρωματική Εποπτεία Συνεργατικών Πιστωτικών Ιδρυμάτων, Ασφαλιστικών Επιχειρήσεων και Επιχειρήσεων Παροχής Επενδυτικών Υπηρεσιών, που ανήκουν σε Χρηματοπιστωτικό Όμιλο Ετερογενών Δραστηριοτήτων (ΚΔΠ 511/2005).
- (δ) Κανονιστική Απόφαση, αναφορικά με τους Όρους και Προϋποθέσεις Σύνδεσης Συνεργατικών Πιστωτικών Ιδρυμάτων με τη Συνεργατική Κεντρική Τράπεζα Λτδ - Κεντρικό Φορέα (ΚΔΠ 393/2006 και ΚΔΠ 291/2007).
- (ε) Κανονιστική Απόφαση, αναφορικά με τις Υπηρεσίες και Δραστηριότητες, που δύνανται να αναπτύξουν τα Συνεργατικά Πιστωτικά Ιδρύματα, καθώς και τα Κριτήρια και Προϋποθέσεις που απαιτούνται (ΚΔΠ 103/2007).
- (στ) Κανονιστική Απόφαση, αναφορικά με το Πλαίσιο Αρχών Λειτουργίας και Κριτηρίων Αξιολόγησης της Οργανωτικής Δομής, Εσωτερικής Διακυβέρνησης και των Συστημάτων Εσωτερικού Ελέγχου των Συνεργατικών Πιστωτικών Ιδρυμάτων (ΚΔΠ 441/2007 και ΚΔΠ 234/2010).
- (ζ) Κανονιστική Απόφαση για τους Όρους Σύστασης και Λειτουργίας Ταμείου Αλληλεγγύης, Στήριξης και Ανάπτυξης Εγγεγραμμένων Εταιρειών, που ασκούν εργασίες Συνεργατικού Πιστωτικού Ιδρύματος (ΚΔΠ 443/2007 και ΚΔΠ 171/2009).
- (η) Κανονιστική Απόφαση για την τήρηση Υποχρεωτικών Κατώτατων Αποθεμάτων από τα Συνεργατικά Πιστωτικά Ιδρύματα (ΚΔΠ 569/2007).
- (θ) Κανονιστική Απόφαση για τον υπολογισμό της Προστατευτικής Ρευστότητας σε ευρώ (ΚΔΠ 570/2007).
- (ι) Κανονιστική Απόφαση για τον υπολογισμό των Κεφαλαικών Απαιτήσεων και των Μεγάλων Χρηματοδοτικών Ανοιγμάτων, προς τα Συνεργατικά Πιστωτικά Ιδρύματα (ΚΔΠ 2/2008).
- (ια) Κανονιστική Απόφαση, σχετικά με υποχρέωση των Συνεργατικών Πιστωτικών Ιδρυμάτων για ενημέρωση του Εφόρου, όσον αφορά Αλλαγές και Εξελίξεις που επηρεάζουν σημαντικά τις Δραστηριότητες και Εργασίες τους (ΚΔΠ 304/2008).
- (ιβ) Κανονιστική Απόφαση, αναφορικά με την Κατάρτιση και Διάθεση στο κοινό των Ετήσιων και Ενοποιημένων Λογαριασμών, καθώς και της Ετήσιας Έκθεσης Διαχείρισης των Συνεργατικών Πιστωτικών Ιδρυμάτων (ΚΔΠ 476/2008).
- (ιγ) Κανονιστική Απόφαση για την ταξινόμηση των Μη-Εξυπηρετούμενων Χορηγήσεων (ΚΔΠ 442/2007 και ΚΔΠ 235/2009).
- (ιδ) Κανονιστική Απόφαση, αναφορικά με τις Δραστηριότητες σε Ξένο Συνάλλαγμα και ειδικότερα τις Θέσεις και Ανοίγματα σε Συνάλλαγμα των Συνεργατικών Πιστωτικών Ιδρυμάτων (ΚΔΠ 242/2009).



- (ιε) Κανονιστική Απόφαση, σχετικά με τους Διαδικαστικούς Κανόνες και τα Κριτήρια για την Προληπτική Αξιολόγηση της Απόκτησης, Αύξησης και Μείωσης Συμμετοχής στα Συνεργατικά Πιστωτικά Ιδρύματα (ΚΔΠ 388/2009).
- (ιστ) Κανονιστική Απόφαση, αναφορικά με το Πλαίσιο Εφαρμογής της Διαδικασίας Εποπτικής Εξέτασης και Αξιολόγησης των Συνεργατικών Πιστωτικών Ιδρυμάτων (ΚΔΠ 235/2010).
- (ιζ) Κανονιστική Απόφαση για τις Εσωτερικές Διαδικασίες Αξιολόγησης της Κεφαλαιακής Επάρκειας των Συνεργατικών Πιστωτικών Ιδρυμάτων (ΚΔΠ 233/2010).
- (ιη) Κανονιστική Απόφαση, αναφορικά με τους Όρους, Προϋποθέσεις και Διαδικασίες Λειτουργίας Μηχανισμού Ανταλλαγής, Συγκέντρωσης και Παροχής Δεδομένων, μεταξύ των Συνεργατικών Πιστωτικών Ιδρυμάτων, για σκοπούς Αξιολόγησης του Αξιόχρεου των Πελατών και Συνδεδεμένων με αυτούς Προσώπων (Κ.Δ.Π. 182/2010)
- (ιθ) Κανονιστική Απόφαση, σχετικά με τη Μετατροπή της Ευθύνης των Μελών και την Έκδοση Μετοχών και άλλων Τίτλων από τις Συνεργατικές Εταιρείες (Κ.Δ.Π. 449/2010).



## ΠΑΡΑΡΤΗΜΑ 7.4.

ΚΑΤΑΛΟΓΟΣ ΕΚΤΟΠΙΣΜΕΝΩΝ ΜΗ ΔΡΑΣΤΗΡΙΟΠΟΙΗΜΕΝΩΝ ΣΥΝΕΡΓΑΤΙΚΩΝ ΕΤΑΙΡΕΙΩΝ		
A/A	ΑΡΙΘΜΟΣ ΕΓΓΡΑΦΗΣ	ΣΥΝΕΡΓΑΤΙΚΗ ΕΤΑΙΡΕΙΑ
1.	0002/1917	ΣΥΝΕΡΓΑΤΙΚΗ ΠΙΣΤΩΤΙΚΗ ΕΤΑΙΡΕΙΑ ΚΑΡΑΒΑ «ΣΩΤΗΡΙΑ»
2.	0014/1918	ΣΥΝΕΡΓΑΤΙΚΗ ΠΙΣΤΩΤΙΚΗ ΕΤΑΙΡΕΙΑ ΡΙΖΟΚΑΡΠΑΣΟΥ
3.	0013/1923	ΣΥΝΕΡΓΑΤΙΚΗ ΠΙΣΤΩΤΙΚΗ ΕΤΑΙΡΕΙΑ ΚΑΤΩΚΟΠΙΑΣ
4.	0016/1923	ΣΥΝΕΡΓΑΤΙΚΗ ΠΙΣΤΩΤΙΚΗ ΕΤΑΙΡΕΙΑ ΑΡΓΑΚΙΟΥ «ΑΝΟΡΘΩΣΗΣ»
5.	0012/1923	ΣΥΝΕΡΓΑΤΙΚΗ ΠΙΣΤΩΤΙΚΗ ΕΤΑΙΡΕΙΑ ΑΓΙΟΥ ΣΕΡΓΙΟΥ
6.	0019/1923	ΣΥΝΕΡΓΑΤΙΚΗ ΠΙΣΤΩΤΙΚΗ ΕΤΑΙΡΕΙΑ ΚΩΜΗΣ ΚΕΠΗΡ
7.	0016/1923	ΣΥΝΕΡΓΑΤΙΚΗ ΠΙΣΤΩΤΙΚΗ ΕΤΑΙΡΕΙΑ ΜΗΛΙΑΣ
8.	0028/1924	ΣΥΝΕΡΓΑΤΙΚΗ ΠΙΣΤΩΤΙΚΗ ΕΤΑΙΡΕΙΑ ΓΥΨΟΥ
9.	0029/1925	ΣΥΝΕΡΓΑΤΙΚΗ ΠΙΣΤΩΤΙΚΗ ΕΤΑΙΡΕΙΑ ΑΓΙΟΥ ΘΕΟΔΩΡΟΥ (ΚΑΡΠΑΣΙΑΣ)
10.	0023/1926	ΣΥΝΕΡΓΑΤΙΚΗ ΠΙΣΤΩΤΙΚΗ ΕΤΑΙΡΕΙΑ ΠΕΡΙΣΤΕΡΩΝΟΠΗΓΗΣ
11.	0024/1926	ΣΥΝΕΡΓΑΤΙΚΗ ΠΙΣΤΩΤΙΚΗ ΕΤΑΙΡΕΙΑ ΒΑΣΙΛΙΟΥ
12.	0035/1926	ΣΥΝΕΡΓΑΤΙΚΗ ΠΙΣΤΩΤΙΚΗ ΕΤΑΙΡΕΙΑ ΚΩΜΑΣ ΤΟΥ ΓΙΑΛΟΥ ΛΤΔ
13.	0041/1926	ΣΥΝΕΡΓΑΤΙΚΗ ΠΙΣΤΩΤΙΚΗ ΕΤΑΙΡΕΙΑ ΤΡΙΚΩΜΟΥ
14.	0030/1926	ΣΥΝΕΡΓΑΤΙΚΗ ΠΙΣΤΩΤΙΚΗ ΕΤΑΙΡΕΙΑ ΜΑΡΑΘΟΒΟΥΝΟΥ
15.	0032/1926	ΣΥΝΕΡΓΑΤΙΚΗ ΠΙΣΤΩΤΙΚΗ ΕΤΑΙΡΕΙΑ ΑΓΚΑΣΤΙΝΑΣ
16.	0031/1926	ΣΥΝΕΡΓΑΤΙΚΗ ΠΙΣΤΩΤΙΚΗ ΕΤΑΙΡΕΙΑ ΤΡΥΠΗΜΕΝΗΣ «ΠΡΟΟΔΟΣ»
17.	0056/1926	ΣΥΝΕΡΓΑΤΙΚΗ ΠΙΣΤΩΤΙΚΗ ΕΤΑΙΡΕΙΑ ΑΣΣΙΑΣ
18.	0042/1927	ΣΥΝΕΡΓΑΤΙΚΗ ΠΙΣΤΩΤΙΚΗ ΕΤΑΙΡΕΙΑ ΑΓΙΟΥ ΗΛΙΑ
19.	0045/1927	ΣΥΝΕΡΓΑΤΙΚΗ ΠΙΣΤΩΤΙΚΗ ΕΤΑΙΡΕΙΑ ΤΥΜΠΟΥ
20.	0071/1927	ΣΥΝΕΡΓΑΤΙΚΗ ΠΙΣΤΩΤΙΚΗ ΕΤΑΙΡΕΙΑ ΑΓΙΟΥ ΝΙΚΟΛΑΟΥ (ΑΜΜΟΧΩΣΤΟΥ)
21.	0043/1927	ΣΥΝΕΡΓΑΤΙΚΗ ΠΙΣΤΩΤΙΚΗ ΕΤΑΙΡΕΙΑ ΔΑΥΛΟΥ «ΠΡΟΟΔΟΣ»
22.	0075/1927	ΣΥΝΕΡΓΑΤΙΚΗ ΠΙΣΤΩΤΙΚΗ ΕΤΑΙΡΕΙΑ ΚΟΝΤΕΜΕΝΟΥ
23.	0105/1928	ΣΥΝΕΡΓΑΤΙΚΗ ΠΙΣΤΩΤΙΚΗ ΕΤΑΙΡΕΙΑ ΕΠΤΑΚΩΜΗΣ «ΜΕΛΙΣΣΑ»
24.	0149/1928	ΣΥΝΕΡΓΑΤΙΚΗ ΠΙΣΤΩΤΙΚΗ ΕΤΑΙΡΕΙΑ ΕΞΩ ΜΕΤΟΧΙΟΥ
25.	0094/1928	ΣΥΝΕΡΓΑΤΙΚΗ ΠΙΣΤΩΤΙΚΗ ΕΤΑΙΡΕΙΑ ΒΑΣΙΛΕΙΑΣ
26.	0155/1928	ΣΥΝΕΡΓΑΤΙΚΗ ΠΙΣΤΩΤΙΚΗ ΕΤΑΙΡΕΙΑ ΣΚΥΛΛΟΥΡΑΣ
27.	0117/1928	ΣΥΝΕΡΓΑΤΙΚΗ ΠΙΣΤΩΤΙΚΗ ΕΤΑΙΡΕΙΑ ΝΕΟΥ ΧΩΡΙΟΥ (ΚΥΘΡΑΙΑΣ)
28.	0119/1928	ΣΥΝΕΡΓΑΤΙΚΗ ΠΙΣΤΩΤΙΚΗ ΕΤΑΙΡΕΙΑ ΠΕΛΛΑ-ΠΑΪΣ
29.	0263/1928	ΣΥΝΕΡΓΑΤΙΚΗ ΠΙΣΤΩΤΙΚΗ ΕΤΑΙΡΕΙΑ ΚΟΡΜΑΚΙΤΗ



A/A	ΑΡΙΘΜΟΣ ΕΓΓΡΑΦΗΣ	ΣΥΝΕΡΓΑΤΙΚΗ ΕΤΑΙΡΕΙΑ
30.	0273/1929	ΣΥΝΕΡΓΑΤΙΚΗ ΠΙΣΤΩΤΙΚΗ ΕΤΑΙΡΕΙΑ ΑΡΔΑΝΩΝ
31.	0157/1929	ΣΥΝΕΡΓΑΤΙΚΗ ΠΙΣΤΩΤΙΚΗ ΕΤΑΙΡΕΙΑ ΑΦΑΝΕΙΑΣ
32.	0314/1929	ΣΥΝΕΡΓΑΤΙΚΗ ΠΙΣΤΩΤΙΚΗ ΕΤΑΙΡΕΙΑ ΑΓΙΟΥ ΒΑΣΙΛΕΙΟΥ
33.	0172/1929	ΣΥΝΕΡΓΑΤΙΚΗ ΠΙΣΤΩΤΙΚΗ ΕΤΑΙΡΕΙΑ ΣΥΓΚΡΑΣΗΣ
34.	0026/1932	ΣΥΝΕΡΓΑΤΙΚΗ ΕΤΑΙΡΕΙΑ ΓΕΩΡΓΩΝ ΛΕΥΚΟΝΟΙΚΟΥ ΛΤΔ
35.	0185/1934	ΣΥΝΕΡΓΑΤΙΚΗ ΕΤΑΙΡΕΙΑ ΓΕΩΡΓΩΝ ΑΓΚΑΣΤΙΝΑΣ ΛΤΔ
36.	0039/1936	ΣΥΝΕΡΓΑΤΙΚΟ ΠΑΝΤΟΠΩΛΕΙΟ ΜΑΡΑΘΟΒΟΥΝΟΥ (ΑΜΜΟΧΩΣΤΟΥ) ΛΤΔ
37.	0196/1936	ΣΥΝΕΡΓΑΤΙΚΟ ΠΑΝΤΟΠΩΛΕΙΟ ΒΑΣΙΛΙΟΥ ΛΤΔ (ΚΑΡΠΑΣΙΑΣ)
38.	0229/1937	ΣΥΝΕΡΓΑΤΙΚΟ ΤΑΜΙΕΥΤΗΡΙΟ ΚΥΘΡΑΙΑΣ ΛΤΔ
39.	0061/1937	ΝΕΑ ΣΥΝΕΡΓΑΤΙΚΗ ΠΙΣΤΩΤΙΚΗ ΕΤΑΙΡΕΙΑ ΠΑΛΑΙΚΥΘΟΥ
40.	0218/1937	ΣΥΝΕΡΓΑΤΙΚΟ ΠΑΝΤΟΠΩΛΕΙΟ ΚΩΜΗΣ ΚΕΠΗΡ ΛΤΔ
41.	0077/1937	ΣΥΝΕΡΓΑΤΙΚΗ ΠΙΣΤΩΤΙΚΗ ΕΤΑΙΡΕΙΑ ΛΑΠΗΘΟΥ
42.	0228/1937	ΣΥΝΕΡΓΑΤΙΚΗ ΕΤΑΙΡΕΙΑ ΛΕΜΟΝΟΠΑΡΑΓΩΓΩΝ ΛΑΠΗΘΟΥ ΛΤΔ
43.	0230/1937	ΣΥΝΕΡΓΑΤΙΚΗ ΕΤΑΙΡΕΙΑ ΕΛΑΙΟΠΑΡΑΓΩΓΩΝ ΑΚΑΝΘΟΥΣ ΛΤΔ
44.	0236/1937	ΝΕΑ ΣΥΝΕΡΓΑΤΙΚΗ ΠΙΣΤΩΤΙΚΗ ΕΤΑΙΡΕΙΑ ΠΕΤΡΑΣ
45.	0273/1938	ΣΥΝΕΡΓΑΤΙΚΟ ΤΑΜΙΕΥΤΗΡΙΟ ΚΑΤΩ ΒΑΡΩΣΙΩΝ ΛΤΔ
46.	0344/1938	ΣΥΝΕΡΓΑΤΙΚΗ ΠΙΣΤΩΤΙΚΗ ΕΤΑΙΡΕΙΑ ΔΙΟΡΙΟΥ
47.	0349/1938	ΣΥΝΕΡΓΑΤΙΚΗ ΠΙΣΤΩΤΙΚΗ ΕΤΑΙΡΕΙΑ ΠΥΡΟΪΟΥ
48.	0285/1939	ΣΥΝΕΡΓΑΤΙΚΗ ΕΤΑΙΡΕΙΑ ΕΛΑΙΟΠΑΡΑΓΩΓΩΝ ΑΓΙΟΥ ΑΜΒΡΟΣΙΟΥ (ΚΕΡΥΝΕΙΑΣ) ΛΤΔ
49.	0376/1939	ΣΥΝΕΡΓΑΤΙΚΗ ΠΙΣΤΩΤΙΚΗ ΕΤΑΙΡΕΙΑ ΜΑΝΔΡΩΝ
50.	0384/1939	ΣΥΝΕΡΓΑΤΙΚΗ ΠΙΣΤΩΤΙΚΗ ΕΤΑΙΡΕΙΑ ΦΙΛΙΑΣ
51.	0390/1940	ΝΕΑ ΣΥΝΕΡΓΑΤΙΚΗ ΠΙΣΤΩΤΙΚΗ ΕΤΑΙΡΕΙΑ ΔΙΚΩΜΟΥ
52.	0391/1940	ΣΥΝΕΡΓΑΤΙΚΗ ΠΙΣΤΩΤΙΚΗ ΕΤΑΙΡΕΙΑ ΖΩΔΙΑΣ
53.	0393/1940	ΣΥΝΕΡΓΑΤΙΚΗ ΠΙΣΤΩΤΙΚΗ ΕΤΑΙΡΕΙΑ ΑΥΛΩΝΑΣ
54.	0006/1940	ΣΥΝΕΡΓΑΤΙΚΗ ΠΙΣΤΩΤΙΚΗ ΕΤΑΙΡΕΙΑ ΛΑΠΑΘΟΥΣ (ΑΜΜΟΧΩΣΤΟΥ)
55.	0007/1940	ΝΕΑ ΣΥΝΕΡΓΑΤΙΚΗ ΠΙΣΤΩΤΙΚΗ ΕΤΑΙΡΕΙΑ ΜΥΡΤΟΥ
56.	0014/1941	ΝΕΑ ΣΥΝΕΡΓΑΤΙΚΗ ΠΙΣΤΩΤΙΚΗ ΕΤΑΙΡΕΙΑ ΑΓΙΟΥ ΕΡΜΟΛΑΟΥ
57.	0021/1941	ΣΥΝΕΡΓΑΤΙΚΗ ΕΤΑΙΡΕΙΑ ΓΕΝΙΚΩΝ ΥΠΗΡΕΣΙΩΝ (ΣΕΓΥΠ) ΑΓΙΟΥ ΕΠΙΚΤΗΤΟΥ ΛΤΔ
58.	0022/1941	ΝΕΑ ΣΥΝΕΡΓΑΤΙΚΗ ΠΙΣΤΩΤΙΚΗ ΕΤΑΙΡΕΙΑ ΛΑΡΝΑΚΑΣ ΤΗΣ ΛΑΠΗΘΟΥ
59.	0026/1942	ΣΥΝΕΡΓΑΤΙΚΗ ΠΙΣΤΩΤΙΚΗ ΕΤΑΙΡΕΙΑ ΧΑΡΤΖΙΑΣ
60.	0032/1943	ΣΥΝΕΡΓΑΤΙΚΗ ΠΙΣΤΩΤΙΚΗ ΕΤΑΙΡΕΙΑ ΠΕΝΤΑΓΥΙΑΣ





A/A	ΑΡΙΘΜΟΣ ΕΓΓΡΑΦΗΣ	ΣΥΝΕΡΓΑΤΙΚΗ ΕΤΑΙΡΕΙΑ
61.	0039/1943	ΝΕΑ ΣΥΝΕΡΓΑΤΙΚΗ ΠΙΣΤΩΤΙΚΗ ΕΤΑΙΡΕΙΑ ΓΕΡΟΛΑΚΚΟΥ
62.	0056/1943	ΣΥΝΕΡΓΑΤΙΚΗ ΠΙΣΤΩΤΙΚΗ ΕΤΑΙΡΕΙΑ ΜΙΑΣ ΜΗΛΙΑΣ
63.	0067/1943	ΣΥΝΕΡΓΑΤΙΚΗ ΠΙΣΤΩΤΙΚΗ ΕΤΑΙΡΕΙΑ ΒΑΘΥΛΑΚΑ (ΑΜΜΟΧΩΣΤΟΥ)
64.	0071/1944	ΣΥΝΕΡΓΑΤΙΚΗ ΠΙΣΤΩΤΙΚΗ ΕΤΑΙΡΕΙΑ ΚΑΡΜΙΟΥ (ΚΕΡΥΝΕΙΑΣ)
65.	0073/1944	ΣΥΝΕΡΓΑΤΙΚΗ ΠΙΣΤΩΤΙΚΗ ΕΤΑΙΡΕΙΑ ΑΓΙΟΥ ΓΕΩΡΓΙΟΥ (ΚΕΡΥΝΕΙΑΣ)
66.	0077/1944	ΝΕΑ ΣΥΝΕΡΓΑΤΙΚΗ ΠΙΣΤΩΤΙΚΗ ΕΤΑΙΡΕΙΑ ΚΑΛΟΓΡΑΙΑΣ
67.	0080/1944	Α' ΣΥΝΕΡΓΑΤΙΚΟ ΠΑΝΤΟΠΩΛΕΙΟ ΑΜΜΟΧΩΣΤΟΥ ΛΤΔ
68.	0079/1944	ΣΥΝΕΡΓΑΤΙΚΗ ΠΙΣΤΩΤΙΚΗ ΕΤΑΙΡΕΙΑ ΓΕΡΑΝΙΟΥ
69.	0101/1945	ΝΕΑ ΣΥΝΕΡΓΑΤΙΚΗ ΠΙΣΤΩΤΙΚΗ ΕΤΑΙΡΕΙΑ ΑΣΩΜΑΤΟΥ ΚΕΡΥΝΕΙΑΣ
70.	0094/1945	ΣΥΝΕΡΓΑΤΙΚΗ ΠΙΣΤΩΤΙΚΗ ΕΤΑΙΡΕΙΑ ΒΟΚΟΛΙΔΑΣ
71.	0095/1945	ΣΥΝΕΡΓΑΤΙΚΗ ΠΙΣΤΩΤΙΚΗ ΕΤΑΙΡΕΙΑ ΠΡΑΣΤΕΙΟΥ (ΜΟΡΦΟΥ)
72.	0097/1945	ΣΥΝΕΡΓΑΤΙΚΗ ΠΙΣΤΩΤΙΚΗ ΕΤΑΙΡΕΙΑ ΓΑΪΔΟΥΡΑΣ
73.	0102/1945	ΝΕΑ ΣΥΝΕΡΓΑΤΙΚΗ ΠΙΣΤΩΤΙΚΗ ΕΤΑΙΡΕΙΑ ΑΓΙΑΣ ΜΑΡΙΝΑΣ (ΣΚΥΛΛΟΥΡΑΣ)
74.	0104/1945	ΣΥΝΕΡΓΑΤΙΚΗ ΕΤΑΙΡΕΙΑ ΕΛΑΙΟΠΑΡΑΓΩΓΩΝ ΛΥΣΗΣ
75.	0106/1945	ΣΥΝΕΡΓΑΤΙΚΗ ΠΙΣΤΩΤΙΚΗ ΕΤΑΙΡΕΙΑ ΑΡΝΑΔΙΟΥ
76.	0108/1945	ΣΥΝΕΡΓΑΤΙΚΗ ΠΙΣΤΩΤΙΚΗ ΕΤΑΙΡΕΙΑ ΤΑΥΡΟΥ
77.	0110/1945	ΝΕΑ ΣΥΝΕΡΓΑΤΙΚΗ ΠΙΣΤΩΤΙΚΗ ΕΤΑΙΡΕΙΑ ΚΑΛΟΨΙΔΑΣ
78.	0109/1945	ΣΥΝΕΡΓΑΤΙΚΗ ΠΙΣΤΩΤΙΚΗ ΕΤΑΙΡΕΙΑ ΤΡΑΧΩΝΑ
79.	0114/1945	ΣΥΝΕΡΓΑΤΙΚΗ ΠΙΣΤΩΤΙΚΗ ΕΤΑΙΡΕΙΑ ΠΥΡΓΩΝ (ΑΜΜΟΧΩΣΤΟΥ)
80.	0115/1945	ΣΥΝΕΡΓΑΤΙΚΗ ΠΙΣΤΩΤΙΚΗ ΕΤΑΙΡΕΙΑ ΟΡΚΑΣ
81.	0118/1945	ΣΥΝΕΡΓΑΤΙΚΗ ΠΙΣΤΩΤΙΚΗ ΕΤΑΙΡΕΙΑ ΑΓΙΟΥ ΓΕΩΡΓΙΟΥ (ΣΟΛΕΑΣ)
82.	0124/1946	ΝΕΑ ΣΥΝΕΡΓΑΤΙΚΗ ΠΙΣΤΩΤΙΚΗ ΕΤΑΙΡΕΙΑ ΚΑΛΟΥ ΧΩΡΙΟΥ (ΚΑΠΟΥΤΙΟΥ)
83.	0128/1946	ΣΥΝΕΡΓΑΤΙΚΗ ΠΙΣΤΩΤΙΚΗ ΕΤΑΙΡΕΙΑ ΛΙΜΝΙΩΝ
84.	0140/1946	ΣΥΝΕΡΓΑΤΙΚΟ ΠΑΝΤΟΠΩΛΕΙΟ ΤΡΙΚΩΜΟΥ ΛΤΔ
85.	0146/1946	ΣΥΝΕΡΓΑΤΙΚΗ ΕΤΑΙΡΕΙΑ ΠΑΡΑΓΩΓΩΝ ΧΡΥΣΟΜΗΛΩΝ ΑΓΙΟΥ ΑΜΒΡΟΣΙΟΥ ΛΤΔ
86.	0145/1946	ΝΕΑ ΣΥΝΕΡΓΑΤΙΚΗ ΠΙΣΤΩΤΙΚΗ ΕΤΑΙΡΕΙΑ ΚΑΤΩ ΖΩΔΙΑΣ
87.	0147/1946	ΣΥΝΕΡΓΑΤΙΚΗ ΠΙΣΤΩΤΙΚΗ ΕΤΑΙΡΕΙΑ ΓΑΣΤΡΙΩΝ
88.	0155/1946	ΣΥΝΕΡΓΑΤΙΚΟ ΠΑΝΤΟΠΩΛΕΙΟ ΑΓΙΑΣ ΤΡΙΑΔΑΣ
89.	0161/1946	ΣΥΝΕΡΓΑΤΙΚΗ ΠΙΣΤΩΤΙΚΗ ΕΤΑΙΡΕΙΑ ΒΙΤΣΑΔΑΣ
90.	0165/1946	ΣΥΝΕΡΓΑΤΙΚΗ ΕΝΩΣΗ ΔΙΑΘΕΣΗΣ ΧΑΡΟΥΠΙΩΝ ΑΜΜΟΧΩΣΤΟΥ ΛΤΔ
91.	0167/1946	ΣΥΝΕΡΓΑΤΙΚΗ ΕΝΩΣΗ ΔΙΑΘΕΣΗΣ ΧΑΡΟΥΠΙΩΝ ΚΕΡΥΝΕΙΑΣ ΛΤΔ



A/A	ΑΡΙΘΜΟΣ ΕΓΓΡΑΦΗΣ	ΣΥΝΕΡΓΑΤΙΚΗ ΕΤΑΙΡΕΙΑ
92.	0171/1946	ΝΕΑ ΣΥΝΕΡΓΑΤΙΚΗ ΠΙΣΤΩΤΙΚΗ ΕΤΑΙΡΕΙΑ ΚΑΡΠΑΣΙΑΣ (ΚΕΡΥΝΕΙΑΣ)
93.	0179/1946	ΝΕΑ ΣΥΝΕΡΓΑΤΙΚΗ ΠΙΣΤΩΤΙΚΗ ΕΤΑΙΡΕΙΑ ΓΑΛΗΝΗΣ
94.	0184/1946	ΝΕΑ ΣΥΝΕΡΓΑΤΙΚΗ ΠΙΣΤΩΤΙΚΗ ΕΤΑΙΡΕΙΑ ΣΤΥΛΛΩΝ
95.	0203/1947	ΣΥΝΕΡΓΑΤΙΚΗ ΠΙΣΤΩΤΙΚΗ ΕΤΑΙΡΕΙΑ ΚΥΡΑΣ
96.	0208/1947	ΣΥΝΕΡΓΑΤΙΚΟ ΠΑΝΤΟΠΩΛΕΙΟ ΚΑΛΟΓΡΑΙΑΣ ΛΤΔ
97.	0216/1947	ΣΥΝΕΡΓΑΤΙΚΗ ΕΤΑΙΡΕΙΑ ΕΛΑΙΟΠΑΡΑΓΩΓΩΝ ΑΓΙΟΥ ΓΕΩΡΓΙΟΥ (ΚΕΡΥΝΕΙΑΣ) ΛΤΔ
98.	0211/1947	ΝΕΑ ΣΥΝΕΡΓΑΤΙΚΗ ΠΙΣΤΩΤΙΚΗ ΕΤΑΙΡΕΙΑ ΦΛΑΜΟΥΔΙΟΥ
99.	0218/1947	ΣΥΝΕΡΓΑΤΙΚΗ ΕΤΑΙΡΕΙΑ ΚΑΤΑΝΑΛΩΤΩΝ ΚΕΡΥΝΕΙΑΣ ΛΤΔ
100.	0220/1947	ΣΥΝΕΡΓΑΤΙΚΟ ΠΑΝΤΟΠΩΛΕΙΟ ΑΓΙΟΥ ΣΕΡΓΙΟΥ ΛΤΔ
101.	0237/1947	ΣΥΝΕΡΓΑΤΙΚΟ ΠΑΝΤΟΠΩΛΕΙΟ ΚΑΡΑΒΑ ΛΤΔ
102.	0241/1947	ΣΥΝΕΡΓΑΤΙΚΟ ΠΑΝΤΟΠΩΛΕΙΟ ΚΩΜΑ ΤΟΥ ΓΙΑΛΟΥ ΛΤΔ
103.	0248/1947	ΝΕΑ ΣΥΝΕΡΓΑΤΙΚΗ ΠΙΣΤΩΤΙΚΗ ΕΤΑΙΡΕΙΑ ΣΥΣΚΛΗΠΟΥ
104.	0252/1947	ΣΥΝΕΡΓΑΤΙΚΟ ΠΑΝΤΟΠΩΛΕΙΟ ΕΠΤΑΚΩΜΗΣ ΛΤΔ
105.	0251/1947	ΣΥΝΕΡΓΑΤΙΚΟ ΠΑΝΤΟΠΩΛΕΙΟ ΡΙΖΟΚΑΡΠΑΣΟΥ ΛΤΔ
106.	0258/1947	ΣΥΝΕΡΓΑΤΙΚΗ ΕΤΑΙΡΕΙΑ ΕΛΑΙΟΠΑΡΑΓΩΓΩΝ ΜΑΝΔΡΩΝ ΛΤΔ
107.	0259/1947	ΣΥΝΕΡΓΑΤΙΚΟ ΠΑΝΤΟΠΩΛΕΙΟ ΚΑΤΩ ΔΙΚΩΜΟΥ ΛΤΔ
108.	0261/1947	ΣΥΝΕΡΓΑΤΙΚΟ ΠΑΝΤΟΠΩΛΕΙΟ ΚΥΘΡΑΙΑΣ (ΛΕΥΚΩΣΙΑΣ) ΛΤΔ
109.	0275/1948	ΣΥΝΕΡΓΑΤΙΚΟ ΠΑΝΤΟΠΩΛΕΙΟ ΑΓΙΟΥ ΗΛΙΑ (ΑΜΜΟΧΩΣΤΟΥ) ΛΤΔ
110.	0276/1948	ΣΥΝΕΡΓΑΤΙΚΟ ΠΑΝΤΟΠΩΛΕΙΟ ΜΗΛΙΑΣ (ΑΜΜΟΧΩΣΤΟΥ) ΛΤΔ
111.	0278/1948	ΣΥΝΕΡΓΑΤΙΚΗ ΕΤΑΙΡΕΙΑ ΕΛΑΙΟΠΑΡΑΓΩΓΩΝ ΑΡΔΑΝΩΝ (ΑΜΜΟΧΩΣΤΟΥ) ΛΤΔ
112.	0286/1948	ΣΥΝΕΡΓΑΤΙΚΗ ΠΙΣΤΩΤΙΚΗ ΕΤΑΙΡΕΙΑ ΑΓΙΑΣ ΤΡΙΑΔΟΣ (ΑΜΜΟΧΩΣΤΟΥ)
113.	0289/1948	ΣΥΝΕΡΓΑΤΙΚΗ ΠΙΣΤΩΤΙΚΗ ΕΤΑΙΡΕΙΑ ΚΑΡΑΒΟΣΤΑΣΙΟΥ (ΛΕΥΚΩΣΙΑΣ)
114.	0295/1948	ΝΕΑ ΣΥΝΕΡΓΑΤΙΚΗ ΠΙΣΤΩΤΙΚΗ ΕΤΑΙΡΕΙΑ ΠΡΑΣΤΕΙΟΥ ΑΜΜΟΧΩΣΤΟΥ
115.	0317/1949	ΣΥΝΕΡΓΑΤΙΚΟ ΠΑΝΤΟΠΩΛΕΙΟ ΜΟΡΦΟΥ (ΛΕΥΚΩΣΙΑΣ) ΛΤΔ
116.	0324/1949	ΣΥΝΕΡΓΑΤΙΚΟ ΠΑΝΤΟΠΩΛΕΙΟ ΑΓΙΟΥ ΘΕΟΔΩΡΟΥ (ΑΜΜΟΧΩΣΤΟΥ) ΛΤΔ
117.	0326/1949	ΣΥΝΕΡΓΑΤΙΚΟ ΠΑΝΤΟΠΩΛΕΙΟ ΑΓΙΟΥ ΝΙΚΟΛΑΟΥ (ΑΜΜΟΧΩΣΤΟΥ) ΛΤΔ
118.	0327/1949	ΣΥΝΕΡΓΑΤΙΚΗ ΕΤΑΙΡΕΙΑ ΕΛΑΙΟΠΑΡΑΓΩΓΩΝ ΚΑΡΑΒΑ (ΚΕΡΥΝΕΙΑΣ) ΛΤΔ
119.	0337/1950	ΣΥΝΕΡΓΑΤΙΚΟ ΠΑΝΤΟΠΩΛΕΙΟ ΛΑΡΝΑΚΑ ΤΗΣ ΛΑΠΗΘΟΥ (ΚΕΡΥΝΕΙΑΣ) ΛΤΔ
120.	0339/1950	ΣΥΝΕΡΓΑΤΙΚΗ ΠΙΣΤΩΤΙΚΗ ΕΤΑΙΡΕΙΑ ΣΥΓΧΑΡΙΟΥ - ΒΟΥΝΟΥ (ΚΕΡΥΝΕΙΑΣ)
121.	0342/1950	ΣΥΝΕΡΓΑΤΙΚΗ ΠΙΣΤΩΤΙΚΗ ΕΤΑΙΡΕΙΑ ΑΓΙΟΥ ΜΕΜΝΩΝΑ (ΑΜΜΟΧΩΣΤΟΥ)
122.	0359/1951	ΣΥΝΕΡΓΑΤΙΚΟ ΠΑΝΤΟΠΩΛΕΙΟ ΠΑΝΩ - ΖΩΔΙΑΣ (ΛΕΥΚΩΣΙΑΣ) ΛΤΔ



A/A	ΑΡΙΘΜΟΣ ΕΓΓΡΑΦΗΣ	ΣΥΝΕΡΓΑΤΙΚΗ ΕΤΑΙΡΕΙΑ
123.	0374/1951	ΣΥΝΕΡΓΑΤΙΚΗ ΠΙΣΤΩΤΙΚΗ ΕΤΑΙΡΕΙΑ ΛΟΥΤΡΟΥ (ΛΕΥΚΩΣΙΑΣ)
124.	0385/1952	ΣΥΝΕΡΓΑΤΙΚΗ ΠΙΣΤΩΤΙΚΗ ΕΤΑΙΡΕΙΑ ΕΓΚΩΜΗΣ (ΑΜΜΟΧΩΣΤΟΥ)
125.	0386/1952	ΣΥΝΕΡΓΑΤΙΚΗ ΠΙΣΤΩΤΙΚΗ ΕΤΑΙΡΕΙΑ ΚΛΕΠΙΝΗΣ (ΚΕΡΥΝΕΙΑΣ)
126.	0387/1952	ΣΥΝΕΡΓΑΤΙΚΗ ΠΙΣΤΩΤΙΚΗ ΕΤΑΙΡΕΙΑ ΛΙΒΕΡΩΝ (ΚΕΡΥΝΕΙΑΣ)
127.	0401/1952	ΣΥΝΕΡΓΑΤΙΚΟ ΠΑΝΤΟΠΩΛΕΙΟ ΚΑΤΩΚΟΠΙΑΣ (ΛΕΥΚΩΣΙΑΣ) ΛΤΔ
128.	0406/1952	ΣΥΝΕΡΓΑΤΙΚΟ ΠΑΝΤΟΠΩΛΕΙΟ ΠΑΛΑΙΚΥΘΡΟΥ (ΛΕΥΚΩΣΙΑΣ) ΛΤΔ
129.	0412/1952	ΣΥΝΕΡΓΑΤΙΚΗ ΠΙΣΤΩΤΙΚΗ ΕΤΑΙΡΕΙΑ ΣΥΡΙΑΝΟΧΩΡΙΟΥ (ΛΕΥΚΩΣΙΑΣ)
130.	0432/1953	ΣΥΝΕΡΓΑΤΙΚΟ ΠΑΝΤΟΠΩΛΕΙΟ ΛΕΟΝΑΡΙΣΣΟΥ (ΑΜΜΟΧΩΣΤΟΥ) ΛΤΔ
131.	0440/1953	ΣΥΝΕΡΓΑΤΙΚΗ ΠΙΣΤΩΤΙΚΗ ΕΤΑΙΡΕΙΑ ΛΕΟΝΑΡΙΣΣΟΥ (ΑΜΜΟΧΩΣΤΟΥ)
132.	0442/1953	ΣΥΝΕΡΓΑΤΙΚΟ ΠΑΝΤΟΠΩΛΕΙΟ ΝΕΟΥ ΧΩΡΙΟΥ (ΛΕΥΚΩΣΙΑΣ) ΛΤΔ
133.	0460/1953	ΣΥΝΕΡΓΑΤΙΚΟ ΠΑΝΤΟΠΩΛΕΙΟ ΛΙΜΝΙΩΝ (ΑΜΜΟΧΩΣΤΟΥ) ΛΤΔ
134.	0461/1953	ΣΥΝΕΡΓΑΤΙΚΟ ΠΑΝΤΟΠΩΛΕΙΟ ΠΡΑΣΤΕΙΟΥ (ΑΜΜΟΧΩΣΤΟΥ) ΛΤΔ
135.	0467/1953	ΣΥΝΕΡΓΑΤΙΚΟ ΠΑΝΤΟΠΩΛΕΙΟ ΓΕΡΟΛΑΚΚΟΥ (ΛΕΥΚΩΣΙΑΣ) ΛΤΔ
136.	0465/1953	ΣΥΝΕΡΓΑΤΙΚΟ ΤΑΜΙΕΥΤΗΡΙΟ ΔΗΜΟΣΙΩΝ ΥΠΑΛΛΗΛΩΝ ΑΜΜΟΧΩΣΤΟΥ ΛΤΔ
137.	0468/1953	ΣΥΝΕΡΓΑΤΙΚΟ ΠΑΝΤΟΠΩΛΕΙΟ ΚΑΤΩ ΖΩΔΙΑΣ (ΛΕΥΚΩΣΙΑΣ) ΛΤΔ
138.	0479/1954	ΣΥΝΕΡΓΑΤΙΚΟ ΠΑΝΤΟΠΩΛΕΙΟ ΑΡΓΑΚΙΟΥ (ΛΕΥΚΩΣΙΑΣ) ΛΤΔ
139.	0482/1954	ΣΥΝΕΡΓΑΤΙΚΟ ΠΑΝΤΟΠΩΛΕΙΟ ΠΕΤΡΑΣ (ΛΕΥΚΩΣΙΑΣ) ΛΤΔ
140.	0485/1954	ΣΥΝΕΡΓΑΤΙΚΟ ΠΑΝΤΟΠΩΛΕΙΟ ΕΞΩ ΜΕΤΟΧΙΟΥ (ΛΕΥΚΩΣΙΑΣ) ΛΤΔ
141.	0006/1955	ΣΥΝΕΡΓΑΤΙΚΟ ΠΑΝΤΟΠΩΛΕΙΟ ΛΑΠΗΘΟΥ (ΚΕΡΥΝΕΙΑΣ) ΛΤΔ
142.	0024/1955	ΣΥΝΕΡΓΑΤΙΚΟ ΠΑΝΤΟΠΩΛΕΙΟ ΒΩΝΗΣ (ΛΕΥΚΩΣΙΑΣ) ΛΤΔ
143.	0025/1955	ΣΥΝΕΡΓΑΤΙΚΗ ΠΙΣΤΩΤΙΚΗ ΕΤΑΙΡΕΙΑ ΑΓΙΟΥ ΓΕΩΡΓΙΟΥ (ΣΠΑΘΑΡΙΚΟΥ - ΑΜΜΟΧΩΣΤΟΥ)
144.	0027/1955	ΣΥΝΕΡΓΑΤΙΚΟ ΠΑΝΤΟΠΩΛΕΙΟ ΠΕΝΤΑΓΥΙΑΣ (ΛΕΥΚΩΣΙΑΣ) ΛΤΔ
145.	0028/1955	ΣΥΝΕΡΓΑΤΙΚΟ ΠΑΝΤΟΠΩΛΕΙΟ ΜΠΕΛΛΑ-ΠΑΪΣ (ΚΕΡΥΝΕΙΑΣ) ΛΤΔ
146.	0031/1955	ΣΥΝΕΡΓΑΤΙΚΗ ΕΤΑΙΡΕΙΑ ΕΛΑΙΟΠΑΡΑΓΩΓΩΝ ΑΓΙΑΣ ΤΡΙΑΔΟΣ (ΑΜΜΟΧΩΣΤΟΥ) ΛΤΔ
147.	0033/1955	ΣΥΝΕΡΓΑΤΙΚΟ ΠΑΝΤΟΠΩΛΕΙΟ ΜΑΚΡΑΣΥΚΑΣ (ΑΜΜΟΧΩΣΤΟΥ) ΛΤΔ
148.	0034/1955	ΣΥΝΕΡΓΑΤΙΚΟ ΠΑΝΤΟΠΩΛΕΙΟ ΒΑΣΙΛΕΙΑΣ (ΚΕΡΥΝΕΙΑΣ) ΛΤΔ
149.	0002/1956	ΣΥΝΕΡΓΑΤΙΚΟ ΠΑΝΤΟΠΩΛΕΙΟ ΣΤΥΛΛΩΝ (ΑΜΜΟΧΩΣΤΟΥ) ΛΤΔ
150.	0003/1956	ΣΥΝΕΡΓΑΤΙΚΟ ΠΑΝΤΟΠΩΛΕΙΟ ΓΕΡΑΝΙΟΥ (ΑΜΜΟΧΩΣΤΟΥ) ΛΤΔ
151.	0017/1956	ΣΥΝΕΡΓΑΤΙΚΟ ΠΑΝΤΟΠΩΛΕΙΟ ΣΥΓΧΑΡΙΟΥ-ΒΟΥΝΟΥ (ΚΕΡΥΝΕΙΑΣ) ΛΤΔ
152.	0026/1956	ΣΥΝΕΡΓΑΤΙΚΗ ΠΙΣΤΩΤΙΚΗ ΕΤΑΙΡΕΙΑ ΣΠΑΘΑΡΙΚΟΥ (ΑΜΜΟΧΩΣΤΟΥ)
153.	0027/1956	ΣΥΝΕΡΓΑΤΙΚΗ ΠΙΣΤΩΤΙΚΗ ΕΤΑΙΡΕΙΑ ΜΟΥΣΟΥΛΙΤΑΣ (ΑΜΜΟΧΩΣΤΟΥ)



A/A	ΑΡΙΘΜΟΣ ΕΓΓΡΑΦΗΣ	ΣΥΝΕΡΓΑΤΙΚΗ ΕΤΑΙΡΕΙΑ
154.	0028/1956	ΣΥΝΕΡΓΑΤΙΚΟ ΠΑΝΤΟΠΩΛΕΙΟ ΕΓΚΩΜΗΣ (ΑΜΜΟΧΩΣΤΟΥ) ΛΤΔ
155.	00038-1956	ΣΥΝΕΡΓΑΤΙΚΟ ΠΑΝΤΟΠΩΛΕΙΟ ΑΦΑΝΕΙΑΣ (ΑΜΜΟΧΩΣΤΟΥ) ΛΤΔ
156.	0039/1956	ΣΥΝΕΡΓΑΤΙΚΟ ΠΑΝΤΟΠΩΛΕΙΟ ΠΑΤΡΙΚΙΟΥ (ΑΜΜΟΧΩΣΤΟΥ) ΛΤΔ
157.	0041/1956	ΣΥΝΕΡΓΑΤΙΚΟ ΠΑΝΤΟΠΩΛΕΙΟ ΜΙΑΣ ΜΗΛΙΑΣ (ΛΕΥΚΩΣΙΑΣ) ΛΤΔ
158.	0006/1957	ΣΥΝΕΡΓΑΤΙΚΗ ΕΤΑΙΡΕΙΑ ΕΛΑΙΟΠΑΡΑΓΩΓΩΝ ΧΑΡΤΣΙΑΣ (ΚΕΡΥΝΕΙΑΣ) ΛΤΔ
159.	0018/1957	ΣΥΝΕΡΓΑΤΙΚΟ ΠΑΝΤΟΠΩΛΕΙΟ ΔΑΥΛΟΥ (ΑΜΜΟΧΩΣΤΟΥ) ΛΤΔ
160.	0020/1957	ΣΥΝΕΡΓΑΤΙΚΗ ΠΙΣΤΩΤΙΚΗ ΕΤΑΙΡΕΙΑ ΠΑΤΡΙΚΙΟΥ (ΑΜΜΟΧΩΣΤΟΥ)
161.	0024/1957	ΣΥΝΕΡΓΑΤΙΚΟ ΠΑΝΤΟΠΩΛΕΙΟ ΓΑΛΗΝΗΣ (ΛΕΥΚΩΣΙΑΣ) ΛΤΔ
162.	0032/1957	ΣΥΝΕΡΓΑΤΙΚΟ ΠΑΝΤΟΠΩΛΕΙΟ ΑΡΝΑΔΙΟΥ (ΑΜΜΟΧΩΣΤΟΥ) ΛΤΔ
163.	0035/1957	ΣΥΝΕΡΓΑΤΙΚΟ ΠΑΝΤΟΠΩΛΕΙΟ ΚΑΡΑΒΟΣΤΑΣΙΟΥ (ΛΕΥΚΩΣΙΑΣ) ΛΤΔ
164.	0038/1957	ΣΥΝΕΡΓΑΤΙΚΟ ΠΑΝΤΟΠΩΛΕΙΟ ΤΑΥΡΟΥ (ΑΜΜΟΧΩΣΤΟΥ) ΛΤΔ
165.	0040/1957	ΣΥΝΕΡΓΑΤΙΚΟ ΠΑΝΤΟΠΩΛΕΙΟ ΞΕΡΟΥ (ΛΕΥΚΩΣΙΑΣ) ΛΤΔ
166.	0042/1957	ΣΥΝΕΡΓΑΤΙΚΟ ΠΑΝΤΟΠΩΛΕΙΟ ΑΓΙΟΥ ΕΡΜΟΛΑΟΥ (ΚΕΡΥΝΕΙΑΣ) ΛΤΔ
167.	0040/1959	ΣΥΝΕΡΓΑΤΙΚΟ ΠΑΝΤΟΠΩΛΕΙΟ ΦΙΛΙΑΣ ΛΤΔ
168.	0001/1959	ΣΥΝΕΡΓΑΤΙΚΟ ΠΑΝΤΟΠΩΛΕΙΟ ΣΚΥΛΛΟΥΡΑΣ (ΛΕΥΚΩΣΙΑΣ) ΛΤΔ
169.	0002/1959	ΣΥΝΕΡΓΑΤΙΚΟ ΠΑΝΤΟΠΩΛΕΙΟ ΑΥΛΩΝΑΣ (ΛΕΥΚΩΣΙΑΣ) ΛΤΔ
170.	0004/1959	ΣΥΝΕΡΓΑΤΙΚΟ ΠΑΝΤΟΠΩΛΕΙΟ ΤΡΑΧΩΝΙΟΥ (ΛΕΥΚΩΣΙΑΣ) ΛΤΔ
171.	0005/1959	ΣΥΝΕΡΓΑΤΙΚΟ ΠΑΝΤΟΠΩΛΕΙΟ ΚΟΝΤΕΜΕΝΟΥ (ΚΕΡΥΝΕΙΑΣ) ΛΤΔ
172.	0007/1959	ΣΥΝΕΡΓΑΤΙΚΟ ΠΑΝΤΟΠΩΛΕΙΟ ΣΠΑΘΑΡΙΚΟΥ (ΑΜΜΟΧΩΣΤΟΥ) ΛΤΔ
173.	0013/1959	Β' ΣΥΝΕΡΓΑΤΙΚΗ ΠΙΣΤΩΤΙΚΗ ΕΤΑΙΡΕΙΑ ΑΓΙΟΥ ΑΝΔΡΟΝΙΚΟΥ (ΑΜΜΟΧΩΣΤΟΥ)
174.	0016/1959	Β' ΣΥΝΕΡΓΑΤΙΚΗ ΠΙΣΤΩΤΙΚΗ ΕΤΑΙΡΕΙΑ ΒΑΤΥΛΗΣ (ΑΜΜΟΧΩΣΤΟΥ)
175.	0017/1959	ΣΥΝΕΡΓΑΤΙΚΗ ΠΙΣΤΩΤΙΚΗ ΕΤΑΙΡΕΙΑ ΝΙΚΗΤΑ (ΛΕΥΚΩΣΙΑΣ)
176.	0018/1959	ΣΥΝΕΡΓΑΤΙΚΟ ΠΑΝΤΟΠΩΛΕΙΟ ΛΟΥΤΡΟΥ (ΛΕΥΚΩΣΙΑΣ) ΛΤΔ
177.	0024/1959	ΣΥΝΕΡΓΑΤΙΚΟ ΠΑΝΤΟΠΩΛΕΙΟ ΛΥΘΡΑΓΚΩΜΗΣ (ΑΜΜΟΧΩΣΤΟΥ) ΛΤΔ
178.	0027/1959	ΣΥΝΕΡΓΑΤΙΚΗ ΠΙΣΤΩΤΙΚΗ ΕΤΑΙΡΕΙΑ ΛΥΘΡΑΓΚΩΜΗΣ (ΑΜΜΟΧΩΣΤΟΥ)
179.	0050/1959	Β' ΣΥΝΕΡΓΑΤΙΚΗ ΠΙΣΤΩΤΙΚΗ ΕΤΑΙΡΕΙΑ ΟΜΟΡΦΙΤΑΣ (ΛΕΥΚΩΣΙΑΣ)
180.	0051/1959	Β' ΣΥΝΕΡΓΑΤΙΚΗ ΠΙΣΤΩΤΙΚΗ ΕΤΑΙΡΕΙΑ ΑΡΣΟΥΣ (ΛΑΡΝΑΚΑΣ)
181.	0064/1959	ΣΥΝΕΡΓΑΤΙΚΗ ΠΙΣΤΩΤΙΚΗ ΕΤΑΙΡΕΙΑ ΤΡΑΧΩΝΙΟΥ (ΛΕΥΚΩΣΙΑΣ)
182.	0066/1959	ΣΥΝΕΡΓΑΤΙΚΟ ΠΑΝΤΟΠΩΛΕΙΟ ΝΕΟΥ ΛΕΙΒΑΔΙΟΥ (ΛΕΥΚΩΣΙΑΣ) ΛΤΔ
183.	0079/1959	ΣΥΝΕΡΓΑΤΙΚΟ ΠΑΝΤΟΠΩΛΕΙΟ ΑΓΙΟΥ ΓΕΩΡΓΙΟΥ (ΚΕΡΥΝΕΙΑΣ) ΛΤΔ
184.	0006/1960	Β' ΣΥΝΕΡΓΑΤΙΚΗ ΠΙΣΤΩΤΙΚΗ ΕΤΑΙΡΕΙΑ ΤΡΕΜΕΤΟΥΣΙΑΣ (ΛΑΡΝΑΚΟΣ)



A/A	ΑΡΙΘΜΟΣ ΕΓΓΡΑΦΗΣ	ΣΥΝΕΡΓΑΤΙΚΗ ΕΤΑΙΡΕΙΑ
185.	0004/1960	ΝΕΑ ΣΥΝΕΡΓΑΤΙΚΗ ΠΙΣΤΩΤΙΚΗ ΕΤΑΙΡΕΙΑ ΒΩΝΗΣ (ΛΕΥΚΩΣΙΑΣ)
186.	0005/1960	ΣΥΝΕΡΓΑΤΙΚΗ ΠΙΣΤΩΤΙΚΗ ΕΤΑΙΡΕΙΑ ΒΑΡΙΣΙΑΣ (ΛΕΥΚΩΣΙΑΣ)
187.	0007/1960	Β' ΣΥΝΕΡΓΑΤΙΚΗ ΠΙΣΤΩΤΙΚΗ ΕΤΑΙΡΕΙΑ ΑΓΙΑΣ ΕΙΡΗΝΗΣ (ΚΥΡΗΝΕΙΑΣ)
188.	0009/1960	Β' ΣΥΝΕΡΓΑΤΙΚΗ ΠΙΣΤΩΤΙΚΗ ΕΤΑΙΡΕΙΑ ΓΕΝΑΓΡΩΝ
189.	0013/1960	Β' ΣΥΝΕΡΓΑΤΙΚΗ ΠΙΣΤΩΤΙΚΗ ΕΤΑΙΡΕΙΑ ΚΑΖΑΦΑΝΙΟΥ (ΚΥΡΗΝΕΙΑΣ)
190.	0019/1960	Β' ΣΥΝΕΡΓΑΤΙΚΗ ΠΙΣΤΩΤΙΚΗ ΕΤΑΙΡΕΙΑ ΣΤΡΟΓΓΥΛΟΥ (ΑΜΜΟΧΩΣΤΟΥ)
191.	0028/1960	ΣΥΝΕΡΓΑΤΙΚΗ ΠΙΣΤΩΤΙΚΗ ΕΤΑΙΡΕΙΑ ΝΕΤΑΣ (ΑΜΜΟΧΩΣΤΟΥ)
192.	0014/1961	ΣΥΝΕΡΓΑΤΙΚΟ ΠΑΝΤΟΠΩΛΕΙΟ ΝΕΤΑΣ (ΑΜΜΟΧΩΣΤΟΥ) ΛΤΔ
193.	0007/1961	ΣΥΝΕΡΓΑΤΙΚΗ ΠΙΣΤΩΤΙΚΗ ΕΤΑΙΡΕΙΑ ΚΥΡΗΝΕΙΑΣ
194.	0008/1961	ΕΛΛΗΝΙΚΗ ΣΥΝΕΡΓΑΤΙΚΗ ΠΙΣΤΩΤΙΚΗ ΕΤΑΙΡΕΙΑ ΚΑΛΟΥ ΧΩΡΙΟΥ (ΛΕΥΚΑΣ)
195.	0018/1961	ΣΥΝΕΡΓΑΤΙΚΟ ΠΑΝΤΟΠΩΛΕΙΟ ΠΡΑΣΤΕΙΟΥ (ΜΟΡΦΟΥ) ΛΤΔ
196.	0019/1961	ΣΥΝΕΡΓΑΤΙΚΗ ΕΤΑΙΡΕΙΑ ΔΙΑΘΕΣΗΣ ΓΕΩΡΓΙΚΩΝ ΠΡΟΪΟΝΤΩΝ ΚΑΤΩΚΟΠΙΑΣ ΛΤΔ
197.	0005/1962	ΝΕΑ ΣΥΝΕΡΓΑΤΙΚΗ ΠΙΣΤΩΤΙΚΗ ΕΤΑΙΡΕΙΑ ΜΑΣΣΑΡΙ (ΛΕΥΚΩΣΙΑΣ)
198.	0018/1962	ΣΥΝΕΡΓΑΤΙΚΗ ΕΝΩΣΗΣ ΛΕΜΟΝΟΠΑΡΑΓΩΓΩΝ ΚΥΡΗΝΕΙΑΣ ΛΤΔ
199.	0019/1962	ΣΥΝΕΡΓΑΤΙΚΗ ΕΤΑΙΡΕΙΑ ΚΑΤΑΝΑΛΩΤΩΝ ΑΜΜΟΧΩΣΤΟΥ ΛΤΔ
200.	0024/1962	ΣΥΝΕΡΓΑΤΙΚΗ ΕΤΑΙΡΕΙΑ ΔΙΑΘΕΣΗΣ ΓΕΩΡΓΙΚΩΝ ΠΡΟΪΟΝΤΩΝ ΑΚΑΝΘΟΥΣ ΛΤΔ
201.	0027/1962	ΣΥΝΕΡΓΑΤΙΚΟ ΠΑΝΤΟΠΩΛΕΙΟ ΛΑΠΑΘΟΥ ΛΤΔ
202.	0058/1962	ΣΥΝΕΡΓΑΤΙΚΗ ΧΕΙΡΟΤΕΧΝΙΚΗ ΕΤΑΙΡΕΙΑ ΛΑΠΗΘΟΥ ΛΤΔ
203.	0004/1964	ΕΛΛΗΝΙΚΟ ΣΥΝΕΡΓΑΤΙΚΟ ΤΑΜΙΕΥΤΗΡΙΟ ΑΜΜΟΧΩΣΤΟΥ ΛΤΔ
204.	0010/1964	ΣΥΝΕΡΓΑΤΙΚΟΣ ΟΡΓΑΝΙΣΜΟΣ ΔΙΑΘΕΣΗΣ ΕΣΠΕΡΙΔΟΕΙΔΩΝ ΜΟΡΦΟΥ (Σ.Ο.Δ.Ε.Μ.) ΛΤΔ
205.	0003/1967	ΣΥΝΕΡΓΑΤΙΚΟ ΠΑΝΤΟΠΩΛΕΙΟ ΣΥΡΙΑΝΟΧΩΡΙΟΥ (ΛΕΥΚΩΣΙΑΣ) ΛΤΔ
206.	0004/1970	ΣΥΝΕΡΓΑΤΙΚΗ ΠΙΣΤΩΤΙΚΗ ΕΤΑΙΡΕΙΑ ΚΟΥΤΣΟΒΕΝΤΗ
207.	0005/1970	ΣΥΝΕΡΓΑΤΙΚΟ ΠΑΝΤΟΠΩΛΕΙΟ ΑΓΙΑΣ ΜΑΡΙΝΑΣ (ΣΚΥΛΛΟΥΡΑΣ) ΛΤΔ
208.	0006/1971	ΣΥΝΕΡΓΑΤΙΚΗ ΕΤΑΙΡΕΙΑ ΠΟΡΤΟΚΑΛΟΠΑΡΑΓΩΓΩΝ ΑΜΜΟΧΩΣΤΟΥ - ΛΑΡΝΑΚΟΣ (ΣΕΠΑΛ) ΛΤΔ.3

**Σημειώσεις:**

- Στον πιο πάνω κατάλογο περιλαμβάνονται οι 206 μη δραστηριοποιημένες εκτοπισμένες Συνεργατικές Εταιρείες, όπως αναφέρονται στον κατάλογο της Κανονιστικής Διοικητικής Πράξης (ΚΔΠ) 143/2007, και επιπλέον οι 2 ακόλουθες κατεχόμενες Συνεργατικές Εταιρείες:
  - Σ.Π.Ε. Κορμακίτη
  - Συνεργατικό Παντοπωλείο Ριζοκαρπάσου Λτδ
- Οι εκτοπισμένες επαναδραστηριοποιηθείσες Συνεργατικές Εταιρείες ήταν 19 από τις οποίες 3 έχουν συγχωνευθεί και άλλες 3 βρίσκονται σε αδράνεια. Συνολικά, οι εκτοπισμένες Συνεργατικές Εταιρείες ανέρχονται σε 227.
- Στον αριθμό εγγραφής και μετά την κάθετη γραμμή, υποδηλώνεται το έτος εγγραφής της Συνεργατικής Εταιρείας.



## ΠΑΡΑΡΤΗΜΑ 7.5.

ΚΑΤΑΛΟΓΟΣ ΣΥΝΕΡΓΑΤΙΚΩΝ ΕΤΑΙΡΕΙΩΝ ΥΠΟ ΕΚΚΑΘΑΡΙΣΗ - 31.12.2010		
ΣΥΝΕΡΓΑΤΙΚΗ ΕΤΑΙΡΕΙΑ	ΑΡΙΘΜΟΣ ΕΓΓΡΑΦΗΣ	ΣΥΝΟΛΟ ΣΥΝΕΡΓΑΤΙΚΩΝ ΕΤΑΙΡΕΙΩΝ
<b>ΣΥΝΟΛΟ ΣΥΝΕΡΓΑΤΙΚΩΝ ΕΤΑΙΡΕΙΩΝ ΥΠΟ ΕΚΚΑΘΑΡΙΣΗ</b>		<b>59</b>
<b>ΕΠΑΡΧΙΑ ΛΕΥΚΩΣΙΑΣ</b>		<b>35</b>
<b>1. ΠΙΣΤΩΤΙΚΟΣ ΤΟΜΕΑΣ</b>		<b>3</b>
<b>ΣΥΝΕΡΓΑΤΙΚΕΣ ΠΙΣΤΩΤΙΚΕΣ ΕΤΑΙΡΕΙΕΣ</b>		<b>2</b>
ΣΥΝΕΡΓΑΤΙΚΗ ΠΙΣΤΩΤΙΚΗ ΕΤΑΙΡΕΙΑ ΑΝΑΛΥΟΝΤΑ	21/1955	
ΣΥΝΕΡΓΑΤΙΚΗ ΠΙΣΤΩΤΙΚΗ ΕΤΑΙΡΕΙΑ ΞΥΛΙΑΤΟΥ	1/1978	
<b>ΣΥΝΕΡΓΑΤΙΚΑ ΤΑΜΙΕΥΤΗΡΙΑ</b>		<b>1</b>
ΣΥΝΕΡΓΑΤΙΚΟ ΤΑΜΙΕΥΤΗΡΙΟ ΣΠΟΥΔΑΖΟΥΣΗΣ ΝΕΟΛΑΙΑΣ ΚΥΠΡΟΥ ΛΤΔ	2/1970	
<b>2. ΚΑΤΑΝΑΛΩΤΙΚΟΣ ΚΑΙ ΠΡΟΜΗΘΕΥΤΙΚΟΣ ΤΟΜΕΑΣ</b>		<b>18</b>
<b>ΣΥΝΕΡΓΑΤΙΚΑ ΠΑΝΤΟΠΩΛΕΙΑ</b>		<b>11</b>
ΣΥΝΕΡΓΑΤΙΚΟ ΠΑΝΤΟΠΩΛΕΙΟ ΑΣΚΑ ΛΤΔ	314/1949	
ΣΥΝΕΡΓΑΤΙΚΟ ΠΑΝΤΟΠΩΛΕΙΟ ΚΑΛΟΥ ΧΩΡΙΟΥ (ΚΑΠΟΥΤΙΟΥ) ΛΤΔ	10/1959	
ΣΥΝΕΡΓΑΤΙΚΟ ΠΑΝΤΟΠΩΛΕΙΟ ΟΡΟΥΝΤΑΣ ΛΤΔ	438/1953	
ΣΥΝΕΡΓΑΤΙΚΟ ΠΑΝΤΟΠΩΛΕΙΟ ΤΥΜΠΟΥ ΛΤΔ	388/1952	
ΣΥΝΕΡΓΑΤΙΚΟ ΠΑΝΤΟΠΩΛΕΙΟ ΦΤΕΡΙΚΟΥΔΙΟΥ ΛΤΔ	343/1950	
ΣΥΝΕΡΓΑΤΙΚΟ ΠΑΝΤΟΠΩΛΕΙΟ ΑΓΙΟΥ ΙΩΑΝΝΗ (ΛΕΥΚΩΣΙΑΣ) ΛΤΔ	13/1963	
ΣΥΝΕΡΓΑΤΙΚΟ ΠΑΝΤΟΠΩΛΕΙΟ ΟΙΚΟΥ (ΚΑΛΟΠΑΝΑΓΙΩΤΗ) ΛΤΔ	5/1969	
ΣΥΝΕΡΓΑΤΙΚΟ ΠΑΝΤΟΠΩΛΕΙΟ ΚΟΡΑΚΟΥΣ ΛΤΔ	7/1969	
ΣΥΝΕΡΓΑΤΙΚΟ ΠΑΝΤΟΠΩΛΕΙΟ ΣΑΡΑΝΤΙΟΥ ΛΤΔ	47/1959	
ΣΥΝΕΡΓΑΤΙΚΟ ΠΑΝΤΟΠΩΛΕΙΟ ΣΠΗΛΙΩΝ ΛΤΔ	23/1957	
ΣΥΝΕΡΓΑΤΙΚΟ ΠΑΝΤΟΠΩΛΕΙΟ ΑΓΙΑΣ ΕΙΡΗΝΗΣ ΛΤΔ	41/1961	
<b>ΥΠΕΡΑΓΟΡΕΣ ΚΑΙ ΚΑΤΑΣΤΗΜΑΤΑ ΛΙΑΝΙΚΗΣ ΠΩΛΗΣΗΣ</b>		<b>1</b>
ΣΥΝΕΡΓΑΤΙΚΗ ΕΤΑΙΡΕΙΑ ΚΑΤΑΝΑΛΩΤΩΝ ΛΕΥΚΩΣΙΑΣ (ΣΕΚΑΛ) ΛΤΔ	130/1946	
<b>ΣΥΝΕΡΓΑΤΙΚΕΣ ΠΡΟΜΗΘΕΥΤΙΚΕΣ ΕΤΑΙΡΕΙΕΣ</b>		<b>6</b>
ΠΑΓΚΥΠΡΙΑ ΣΥΝΕΡΓΑΤΙΚΗ ΠΡΟΜΗΘΕΥΤΙΚΗ ΕΤΑΙΡΕΙΑ ΟΔΟΝΤΙΑΤΡΩΝ ΑΝΤΙΠΑΣ ΛΤΔ	4/1978	
ΣΥΝΕΡΓΑΤΙΚΗ ΠΡΟΜΗΘΕΥΤΙΚΗ ΕΝΩΣΗ ΛΕΥΚΩΣΙΑΣ (ΣΠΕΛ) ΛΤΔ	26/1955	





ΣΥΝΕΡΓΑΤΙΚΗ ΕΤΑΙΡΕΙΑ	ΑΡΙΘΜΟΣ ΕΓΓΡΑΦΗΣ	ΣΥΝΟΛΟ ΣΥΝΕΡΓΑΤΙΚΩΝ ΕΤΑΙΡΕΙΩΝ
ΣΥΝΕΡΓΑΤΙΚΗ ΠΡΟΜΗΘΕΥΤΙΚΗ ΕΤΑΙΡΕΙΑ ΚΥΝΗΓΕΤΙΚΩΝ ΕΙΔΩΝ ΛΤΔ	29/1965	
ΣΥΝΕΡΓΑΤΙΚΗ ΠΡΟΜΗΘΕΥΤΙΚΗ ΕΤΑΙΡΕΙΑ ΡΑΠΤΩΝ ΛΤΔ	15/1960	
ΣΥΝΕΡΓΑΤΙΚΟΣ ΠΡΟΜΗΘΕΥΤΙΚΟΣ ΟΡΓΑΝΙΣΜΟΣ ΓΕΩΡΓΙΚΩΝ ΜΗΧΑΝΗΜΑΤΩΝ "ΑΓΡΟΤΕΧΝΙΚΑ" ΛΤΔ	3/1969	
ΣΥΝΕΡΓΑΤΙΚΟΣ ΟΡΓΑΝΙΣΜΟΣ ΓΕΝΙΚΟΥ ΕΜΠΟΡΙΟΥ ΚΥΠΡΟΥ (ΣΟΓΕΚ) ΛΤΔ	2/1971	
<b>3. ΤΟΜΕΑΣ ΔΙΑΘΕΣΗΣ ΓΕΩΡΓΙΚΩΝ ΚΑΙ ΚΤΗΝΟΤΡΟΦΙΚΩΝ ΠΡΟΪΟΝΤΩΝ</b>		<b>3</b>
ΣΥΝΕΡΓΑΤΙΚΗ ΕΤΑΙΡΕΙΑ ΔΙΑΘΕΣΗΣ ΓΕΩΡΓΙΚΩΝ ΠΡΟΪΟΝΤΩΝ ΚΑΤΩ ΖΩΔΙΑΣ ΛΤΔ	26/1961	
ΣΥΝΕΡΓΑΤΙΚΗ ΕΤΑΙΡΕΙΑ ΔΙΑΘΕΣΗΣ ΦΘΑΡΤΩΝ ΠΑΝΩ ΖΩΔΙΑΣ ΛΤΔ	34/1961	
ΣΥΝΕΡΓΑΤΙΚΗ ΕΤΑΙΡΕΙΑ ΔΙΑΘΕΣΗΣ ΦΘΑΡΤΩΝ ΑΥΛΩΝΑΣ (ΛΕΥΚΩΣΙΑΣ) ΛΤΔ	1/1965	
<b>4. ΤΟΜΕΑΣ ΜΕΤΑΠΟΙΗΣΗΣ</b>		<b>6</b>
ΣΥΝΕΡΓΑΤΙΚΗ ΕΤΑΙΡΕΙΑ ΒΙΟΜΗΧΑΝΙΚΗΣ ΕΠΕΞΕΡΓΑΣΙΑΣ ΑΓΡΟΤΙΚΗΣ ΠΑΡΑΓΩΓΗΣ (ΣΕΒΕΓΕΠ) ΛΤΔ	7/1970	
ΣΥΝΕΡΓΑΤΙΚΗ ΕΤΑΙΡΕΙΑ ΕΠΕΞΕΡΓΑΣΙΑΣ ΚΑΙ ΔΙΑΘΕΣΗΣ ΔΑΣΙΚΩΝ ΠΡΟΪΟΝΤΩΝ ΚΑΜΠΟΥ-ΤΣΑΚΚΙΣΤΡΑΣ ΛΤΔ	8/1994	
ΣΥΝΕΡΓΑΤΙΚΗ ΕΤΑΙΡΕΙΑ ΚΙΒΩΤΙΟΠΟΙΩΝ ΛΤΔ	11/1966	
ΣΥΝΕΡΓΑΤΙΚΗ ΕΤΑΙΡΕΙΑ ΤΡΙΑΝΤΑΦΥΛΛΟΠΑΡΑΓΩΓΩΝ ΜΗΛΙΚΟΥΡΙΟΥ ΛΤΔ	2/1965	
ΣΥΝΕΡΓΑΤΙΚΟΣ ΟΡΓΑΝΙΣΜΟΣ ΕΛΑΙΟΠΑΡΑΓΩΓΩΝ (ΣΟΡΕΛ) ΛΤΔ	21/1961	
ΣΥΝΕΡΓΑΤΙΚΟΣ ΚΕΝΤΡΙΚΟΣ ΟΡΓΑΝΙΣΜΟΣ ΕΜΠΟΡΙΚΩΝ ΚΑΙ ΒΙΟΜΗΧΑΝΙΚΩΝ ΕΠΙΧΕΙΡΗΣΕΩΝ ΚΥΠΡΟΥ ΛΤΔ	6/1976	
<b>5. ΤΟΜΕΑΣ ΥΠΗΡΕΣΙΩΝ</b>		<b>5</b>
ΣΥΝΕΡΓΑΤΙΚΟΣ ΟΡΓΑΝΙΣΜΟΣ ΤΟΥΡΙΣΤΙΚΩΝ ΕΠΙΧΕΙΡΗΣΕΩΝ ΚΥΠΡΟΥ (TOURIST CO-OP) ΛΤΔ	1/1979	
ΣΥΝΕΡΓΑΤΙΚΗ ΕΤΑΙΡΕΙΑ ΛΑΧΕΙΟΠΛΩΩΝ ΛΤΔ	1/1977	
ΚΥΠΡΙΑΚΟΣ ΣΥΝΕΡΓΑΤΙΚΟΣ ΚΕΝΤΡΙΚΟΣ ΟΡΓΑΝΙΣΜΟΣ ΕΠΕΝΔΥΣΕΩΝ ΛΤΔ	3/1978	
ΣΥΝΕΡΓΑΤΙΚΟΣ ΟΡΓΑΝΙΣΜΟΣ ΔΙΕΘΝΩΝ ΜΕΤΑΦΟΡΩΝ (Σ.Ο.Δ.Ι.Μ.) ΚΥΠΡΟΥ ΛΤΔ	2/1979	
ΣΥΝΕΡΓΑΤΙΚΟΣ ΟΡΓΑΝΙΣΜΟΣ ΧΡΗΣΕΩΣ ΒΑΡΕΩΝ ΜΗΧΑΝΗΜΑΤΩΝ "ΓΑΙΟΤΕΧΝΙΚΑ" ΚΥΠΡΟΥ ΛΤΔ	4/1977	



ΣΥΝΕΡΓΑΤΙΚΗ ΕΤΑΙΡΕΙΑ	ΑΡΙΘΜΟΣ ΕΓΓΡΑΦΗΣ	ΣΥΝΟΛΟ ΣΥΝΕΡΓΑΤΙΚΩΝ ΕΤΑΙΡΕΙΩΝ
<b>ΕΠΑΡΧΙΑ ΛΑΡΝΑΚΑΣ</b>		<b>2</b>
<b>1. ΠΙΣΤΩΤΙΚΟΣ ΤΟΜΕΑΣ</b>		<b>1</b>
<b>ΣΥΝΕΡΓΑΤΙΚΕΣ ΠΙΣΤΩΤΙΚΕΣ ΕΤΑΙΡΕΙΕΣ</b>		<b>1</b>
ΣΥΝΕΡΓΑΤΙΚΗ ΕΤΑΙΡΕΙΑ ΕΚΤΟΠΙΣΘΕΝΤΩΝ ΜΑΡΙ ΛΤΔ	2/1975	
<b>2. ΤΟΜΕΑΣ ΔΙΑΘΕΣΗΣ ΓΕΩΡΓΙΚΩΝ ΚΑΙ ΚΤΗΝΟΤΡΟΦΙΚΩΝ ΠΡΟΪΟΝΤΩΝ</b>		<b>1</b>
ΣΥΝΕΡΓΑΤΙΚΗ ΕΤΑΙΡΕΙΑ ΓΑΛΑΚΤΟΣ ΛΑΡΝΑΚΑΣ ΛΤΔ	36/1957	
<b>ΕΠΑΡΧΙΑ ΛΕΜΕΣΟΥ</b>		<b>4</b>
<b>1. ΠΙΣΤΩΤΙΚΟΣ ΤΟΜΕΑΣ</b>		<b>2</b>
<b>ΣΥΝΕΡΓΑΤΙΚΕΣ ΠΙΣΤΩΤΙΚΕΣ ΕΤΑΙΡΕΙΕΣ</b>		<b>2</b>
ΣΥΝΕΡΓΑΤΙΚΗ ΠΙΣΤΩΤΙΚΗ ΕΤΑΙΡΕΙΑ ΜΑΘΗΚΟΛΩΝΗΣ	151/1946	
ΝΕΑ ΣΥΝΕΡΓΑΤΙΚΗ ΠΙΣΤΩΤΙΚΗ ΕΤΑΙΡΕΙΑ ΑΓΙΟΥ ΤΥΧΩΝΑ (ΛΕΜΕΣΟΥ)	51/1943	
<b>2. ΚΑΤΑΝΑΛΩΤΙΚΟΣ ΚΑΙ ΠΡΟΜΗΘΕΥΤΙΚΟΣ ΤΟΜΕΑΣ</b>		<b>1</b>
ΣΥΝΕΡΓΑΤΙΚΗ ΠΡΟΜΗΘΕΥΤΙΚΗ ΕΤΑΙΡΕΙΑ ΥΠΟΔΗΜΑΤΟΠΟΙΩΝ ΛΕΜΕΣΟΥ ΛΤΔ	471/1953	
<b>3. ΤΟΜΕΑΣ ΔΙΑΘΕΣΗΣ ΓΕΩΡΓΙΚΩΝ ΚΑΙ ΚΤΗΝΟΤΡΟΦΙΚΩΝ ΠΡΟΪΟΝΤΩΝ</b>		<b>1</b>
ΣΥΝΕΡΓΑΤΙΚΟΣ ΣΥΝΤΟΝΙΣΤΙΚΟΣ ΦΟΡΕΑΣ ΔΙΑΘΕΣΗΣ ΓΕΩΡΓΙΚΩΝ ΠΡΟΪΟΝΤΩΝ ΛΤΔ	02/1901	
<b>ΕΠΑΡΧΙΑ ΠΑΦΟΥ</b>		<b>16</b>
<b>1. ΠΙΣΤΩΤΙΚΟΣ ΤΟΜΕΑΣ</b>		<b>10</b>
<b>ΣΥΝΕΡΓΑΤΙΚΕΣ ΠΙΣΤΩΤΙΚΕΣ ΕΤΑΙΡΕΙΕΣ</b>		<b>10</b>
Β' ΣΥΝΕΡΓΑΤΙΚΗ ΠΙΣΤΩΤΙΚΗ ΕΤΑΙΡΕΙΑ ΑΣΠΡΟΓΙΑΣ	63/1959	
ΣΥΝΕΡΓΑΤΙΚΗ ΠΙΣΤΩΤΙΚΗ ΕΤΑΙΡΕΙΑ ΚΙΝΟΥΣΑΣ	474/1954	
ΝΕΑ ΣΥΝΕΡΓΑΤΙΚΗ ΠΙΣΤΩΤΙΚΗ ΕΤΑΙΡΕΙΑ ΦΙΛΟΥΣΑΣ (ΧΡΥΣΟΧΟΥΣ)	187/1946	



ΣΥΝΕΡΓΑΤΙΚΗ ΕΤΑΙΡΕΙΑ	ΑΡΙΘΜΟΣ ΕΓΓΡΑΦΗΣ	ΣΥΝΟΛΟ ΣΥΝΕΡΓΑΤΙΚΩΝ ΕΤΑΙΡΕΙΩΝ
ΣΥΝΕΡΓΑΤΙΚΗ ΠΙΣΤΩΤΙΚΗ ΕΤΑΙΡΕΙΑ ΠΡΟΔΡΟΜΙΟΥ	1/1962	
ΣΥΝΕΡΓΑΤΙΚΗ ΕΤΑΙΡΕΙΑ ΕΚΤΟΠΙΣΘΕΝΤΩΝ ΧΡΥΣΟΧΟΥΣ	10/1976	
ΣΥΝΕΡΓΑΤΙΚΗ ΕΤΑΙΡΕΙΑ ΕΚΤΟΠΙΣΘΕΝΤΩΝ ΓΙΑΛΙΑΣ	9/1976	
ΣΥΝΕΡΓΑΤΙΚΗ ΕΤΑΙΡΕΙΑ ΕΚΤΟΠΙΣΘΕΝΤΩΝ ΑΧΕΛΕΙΑΣ	3/1976	
ΣΥΝΕΡΓΑΤΙΚΗ ΠΙΣΤΩΤΙΚΗ ΕΤΑΙΡΕΙΑ ΜΕΣΑΝΩΝ	80/1959	
ΣΥΝΕΡΓΑΤΙΚΗ ΠΙΣΤΩΤΙΚΗ ΕΤΑΙΡΕΙΑ ΜΑΜΩΝΙΩΝ	230/1947	
ΣΥΝΕΡΓΑΤΙΚΗ ΠΙΣΤΩΤΙΚΗ ΕΤΑΙΡΕΙΑ ΑΡΜΙΝΟΥ	347/1938	
<b>2. ΚΑΤΑΝΑΛΩΤΙΚΟΣ ΚΑΙ ΠΡΟΜΗΘΕΥΤΙΚΟΣ ΤΟΜΕΑΣ</b>		<b>4</b>
<b>ΣΥΝΕΡΓΑΤΙΚΑ ΠΑΝΤΟΠΩΛΕΙΑ</b>		<b>4</b>
ΣΥΝΕΡΓΑΤΙΚΟ ΠΑΝΤΟΠΩΛΕΙΟ ΠΑΦΟΥ ΛΤΔ	37/1955	
ΣΥΝΕΡΓΑΤΙΚΟ ΠΑΝΤΟΠΩΛΕΙΟ ΠΡΑΙΤΩΡΙΟΥ ΛΤΔ	439/1953	
ΣΥΝΕΡΓΑΤΙΚΟ ΠΑΝΤΟΠΩΛΕΙΟ ΚΙΣΣΟΝΕΡΓΑΣ ΛΤΔ	188/1946	
ΣΥΝΕΡΓΑΤΙΚΟ ΠΑΝΤΟΠΩΛΕΙΟ ΛΕΤΥΜΠΟΥ ΛΤΔ	009/1958	
<b>3. ΤΟΜΕΑΣ ΔΙΑΘΕΣΗΣ ΓΕΩΡΓΙΚΩΝ ΚΑΙ ΚΤΗΝΟΤΡΟΦΙΚΩΝ ΠΡΟΪΟΝΤΩΝ</b>		<b>1</b>
ΣΥΝΕΡΓΑΤΙΚΗ ΕΤΑΙΡΕΙΑ ΔΙΑΘΕΣΗΣ ΓΕΩΡΓΙΚΩΝ ΠΡΟΪΟΝΤΩΝ ΣΤΡΟΥΜΠΙΟΥ - ΠΟΛΕΜΙΟΥ ΛΤΔ	7/1994	
<b>4. ΤΟΜΕΑΣ ΥΠΗΡΕΣΙΩΝ</b>		<b>1</b>
ΣΥΝΕΡΓΑΤΙΚΗ ΕΠΑΥΛΗ ΚΟΥΚΛΙΩΝ ΛΤΔ	23/1956	
<b>ΕΠΑΡΧΙΑ ΚΕΡΥΝΕΙΑΣ</b>		<b>2</b>
<b>1. ΚΑΤΑΝΑΛΩΤΙΚΟΣ ΚΑΙ ΠΡΟΜΗΘΕΥΤΙΚΟΣ ΤΟΜΕΑΣ</b>		<b>1</b>
<b>ΣΥΝΕΡΓΑΤΙΚΑ ΠΑΝΤΟΠΩΛΕΙΑ</b>		<b>1</b>
ΣΥΝΕΡΓΑΤΙΚΟ ΠΑΝΤΟΠΩΛΕΙΟ ΑΓΙΟΥ ΑΜΒΡΟΣΙΟΥ ΛΤΔ	494/1954	
<b>2. ΤΟΜΕΑΣ ΔΙΑΘΕΣΗΣ ΓΕΩΡΓΙΚΩΝ ΚΑΙ ΚΤΗΝΟΤΡΟΦΙΚΩΝ ΠΡΟΪΟΝΤΩΝ</b>		<b>1</b>
ΣΥΝΕΡΓΑΤΙΚΗ ΕΤΑΙΡΕΙΑ ΛΕΜΟΝΟΠΑΡΑΓΩΓΩΝ ΚΕΡΥΝΕΙΑΣ ΛΤΔ	11/1962	



## ΠΑΡΑΡΤΗΜΑ 7.6.

## ΚΑΤΑΛΟΓΟΣ ΣΥΝΕΡΓΑΤΙΚΩΝ ΕΤΑΙΡΕΙΩΝ ΠΟΥ ΕΝΕΓΡΑΦΗΣΑΝ Ή ΤΕΘΗΚΑΝ ΥΠΟ ΕΚΚΑΘΑΡΙΣΗ Ή ΔΙΑΛΥΘΗΚΑΝ ΚΑΤΑ ΤΟ 2010

	ΗΜΕΡΟΜΗΝΙΑ ΕΓΓΡΑΦΗΣ	ΗΜΕΡΟΜΗΝΙΑ ΔΙΑΤΑΓΜΑΤΟΣ ΕΚΚΑΘΑΡΙΣΗΣ	ΗΜΕΡΟΜΗΝΙΑ ΔΙΑΤΑΓΜΑΤΟΣ ΔΙΑΛΥΣΗΣ
<b>ΣΥΝΕΡΓΑΤΙΚΕΣ ΕΤΑΙΡΕΙΕΣ ΠΟΥ ΕΝΕΓΡΑΦΗΣΑΝ ΚΑΤΑ ΤΟ 2010</b>			
Συνεργατικό Βιβλιοπωλείο Πανεπιστημίου Κύπρου Λτδ	29.12.2010		
<b>ΣΥΝΕΡΓΑΤΙΚΕΣ ΕΤΑΙΡΕΙΕΣ ΠΟΥ ΤΕΘΗΚΑΝ ΥΠΟ ΕΚΚΑΘΑΡΙΣΗ ΚΑΤΑ ΤΟ 2010</b>			
Συνεργατικό Παντοπωλείο Λετύμπου Λτδ		17.8.2010	
<b>ΣΥΝΕΡΓΑΤΙΚΕΣ ΕΤΑΙΡΕΙΕΣ ΠΟΥ ΔΙΑΛΥΘΗΚΑΝ ΚΑΤΑ ΤΟ 2010</b>			
Συνεργατική Εταιρεία Γεωργικών Προϊόντων Τυλληρίας Λτδ			4.1.2010
Συνεργατικό Παντοπωλείο Κυβερνητικών Υπαλλήλων Κύπρου Λτδ			31.8.2010
Συνεργατικό Παντοπωλείο Μελών Αστυνομίας και Χωροφυλακής (Λευκωσίας) Λτδ			22.9.2010
Νέος Συνεργατικός Οργανισμός Γεωργικής Ανάπτυξης (ΣΟΓΕΑ) Λτδ			21.10.2010

**Σημείωση:**

Στις Συνεργατικές Εταιρείες που διαλύθηκαν κατά το 2010 δεν περιλαμβάνονται οι Εταιρείες (μεταφερόμενες), οι οποίες διαλύθηκαν λόγω συγχωνεύσεων. Οι εν λόγω Εταιρείες περιλαμβάνονται στο Παράρτημα 7.2.









Γ.Τ.Π. 443/2011-1.000

ISSN 1986-4477

Εκδόθηκε από το Γραφείο Τύπου και Πληροφοριών

Σχεδιασμός: Άννα Θεοδοσίου  
Εκτύπωση: Theopress Ltd